



รายงานการประเมินตนเอง (SAR)
ปีการศึกษา ๒๕๕๗
คณะครุศาสตร์
มหาวิทยาลัยราชภัฏกำแพงเพชร

คำนำ

การบริหารงานของคณะครุศาสตร์ ในปีการศึกษา 2557 ได้ดำเนินการตามพันธกิจหลักของมหาวิทยาลัยราชภัฏกำแพงเพชร และพันธกิจของคณะครุศาสตร์ ได้แก่ การผลิตบัณฑิต การพัฒนา งานวิจัย การบริการวิชาการ การทำนุบำรุงศิลปวัฒนธรรม และการผลิตครูและบุคลากรทางการศึกษา

รายงานการประเมินตนเองฉบับที่ 13 (Self Assessment Report 13) ปีการศึกษา 2557 (1 สิงหาคม พ.ศ. 2557 – 31 กรกฎาคม พ.ศ. 2558) คณะครุศาสตร์ได้ดำเนินงานตามวัตถุประสงค์ ดังนี้

1. เพื่อให้คณาจารย์และผู้สนใจได้ทราบข้อมูลรายละเอียดการทำงานในรอบปีการศึกษา 2557 ของคณะครุศาสตร์ มหาวิทยาลัยราชภัฏกำแพงเพชรอย่างชัดเจน จึงอาจถือได้ว่ารายงานการประเมินตนเองฉบับนี้เป็นรายงานประจำปีของคณะครุศาสตร์

2. เพื่อประเมินผลการปฏิบัติงานตามองค์ประกอบ ซึ่งจะช่วยให้ทราบว่ามีความจุดบกพร่องใดที่ควรแก้ไข และควรส่งเสริมเรื่องใดให้ดียิ่งขึ้น

คณะครุศาสตร์ ขอขอบคุณบุคลากรทุกท่านที่ช่วยปฏิบัติภารกิจของคณะฯ ด้วยความตั้งใจ เสียสละ และร่วมมือกันด้วยดีเสมอมาโดยตลอด จนทำให้คณะครุศาสตร์มีการพัฒนาเป็นลำดับสิ่งเหล่านี้จะเป็นปัจจัยเกื้อหนุนที่ก่อให้เกิดความสำเร็จในการพัฒนาตนเองและองค์กร ซึ่งเป็นวัฒนธรรมที่ควรดำรงให้อยู่คู่กับคณะครุศาสตร์ต่อไป

(ดร.ชัยรัตน์ บุนมี)

คณบดีคณะครุศาสตร์

สารบัญ

หน้า

คำนำ	
สารบัญ	
บทสรุปผู้บริหาร	
บทที่ 1 ส่วนนำ	
ชื่อหน่วยงาน ที่ตั้ง และประวัติความเป็นมา	1
ปรัชญา วิสัยทัศน์ พันธกิจ เป้าประสงค์ค่านิยมหลัก คุณลักษณะบัณฑิต และภารกิจหลัก	4
โครงสร้างองค์กรและโครงสร้างการบริหาร	6
หลักสูตรและสาขาวิชาที่เปิดสอนในปีการศึกษา 2557	9
จำนวนนักศึกษา / จำนวน FTES ของหน่วยงาน	10
จำนวนบุคลากรสายวิชาการและบุคลากรสายสนับสนุน	11
งบประมาณ และอาคารสถานที่	20
ผลการพัฒนาคุณภาพตามข้อเสนอแนะของการประเมินปีที่ผ่านมา	
บทที่ 2 ส่วนสำคัญ	32
องค์ประกอบที่ 1 การผลิตบัณฑิต	
ตัวบ่งชี้ที่ 1.1 ผลการบริหารจัดการหลักสูตรโดยรวม	32
ตัวบ่งชี้ที่ 1.2 อาจารย์ประจำคณะที่มีคุณวุฒิปริญญาเอก	34
ตัวบ่งชี้ที่ 1.3 อาจารย์ประจำคณะที่ดำรงตำแหน่งทางวิชาการ	36
ตัวบ่งชี้ที่ 1.4 จำนวนนักศึกษาเต็มเวลาเทียบเท่าต่อจำนวนอาจารย์ประจำ	38
ตัวบ่งชี้ที่ 1.5 การบริการนักศึกษาระดับปริญญาตรี	40
ตัวบ่งชี้ที่ 1.6 กิจกรรมนักศึกษาระดับปริญญาตรี	45
องค์ประกอบที่ 2 การวิจัย	
ตัวบ่งชี้ที่ 2.1 ระบบและกลไกการบริหารและพัฒนางานวิจัยหรืองานสร้างสรรค์	50
ตัวบ่งชี้ที่ 2.2 เงินสนับสนุนงานวิจัยและงานสร้างสรรค์	54
ตัวบ่งชี้ที่ 2.3 ผลงานวิชาการของอาจารย์ประจำและนักวิจัย	56
องค์ประกอบที่ 3 การบริการวิชาการ	
ตัวบ่งชี้ที่ 3.1 การบริการวิชาการแก่สังคม	58
องค์ประกอบที่ 4 การทำนุบำรุงศิลปและวัฒนธรรม	
ตัวบ่งชี้ที่ 4.1 ระบบและกลไกการทำนุบำรุงศิลปและวัฒนธรรม	77
องค์ประกอบที่ 5 การบริหารจัดการ	
ตัวบ่งชี้ที่ 5.1 การบริหารของคณะเพื่อการกำกับติดตามผลลัพธ์ตามพันธกิจกลุ่มสถาบัน และเอกลักษณ์ของคณะ	82
ตัวบ่งชี้ที่ 5.2 ระบบกำกับกับการประกันคุณภาพหลักสูตร	98

บทสรุปผู้บริหาร

ในปีการศึกษา 2557 คณะครุศาสตร์ มหาวิทยาลัยราชภัฏกำแพงเพชร ดำเนินการจัดการเรียนการสอนในระดับบัณฑิตศึกษา จำนวน 3 หลักสูตร ได้แก่ หลักสูตรปรัชญาดุษฎีบัณฑิต สาขาวิชา ยุทธศาสตร์การบริหารและการพัฒนา หลักสูตรปรัชญาดุษฎีบัณฑิต สาขาวิชาการบริหารการศึกษา และ หลักสูตรครุศาสตรมหาบัณฑิต สาขาวิชาการบริหารการศึกษา ดำเนินการจัดการเรียนการสอนในระดับปริญญาตรี จำนวน 10 หลักสูตร ได้แก่ หลักสูตรครุศาสตรบัณฑิต สาขาวิชาการศึกษาปฐมวัย หลักสูตรครุศาสตรบัณฑิต สาขาวิชาพลศึกษา หลักสูตรครุศาสตรบัณฑิต สาขาวิชาสังคมศึกษา หลักสูตรครุศาสตรบัณฑิต สาขาวิชาภาษาอังกฤษ หลักสูตรครุศาสตรบัณฑิต สาขาวิชาภาษาจีน หลักสูตรครุศาสตรบัณฑิต สาขาวิชาวิทยาศาสตร์ทั่วไป หลักสูตรครุศาสตรบัณฑิต สาขาวิชาคณิตศาสตร์ หลักสูตรครุศาสตรบัณฑิต สาขาวิชาคอมพิวเตอร์ศึกษา หลักสูตรครุศาสตรบัณฑิต สาขาวิชาภาษาไทย และหลักสูตรครุศาสตรบัณฑิต สาขาวิชาการประถมศึกษา ปัจจุบันมีนักศึกษารวมทุกหลักสูตรทั้งสิ้น จำนวน 4,231 คน มีบุคลากรสายวิชาการ (ข้าราชการ พนักงานมหาวิทยาลัยและอาจารย์ประจำตามสัญญาจ้าง) จำนวน 81 คน และมีบุคลากรสายสนับสนุน จำนวน 40 คน (สังกัดสำนักงานคณบดีคณะครุศาสตร์ 12 คน ศูนย์ส่งเสริมและบริการสุขภาพ 7 คน ศูนย์วิจัยและพัฒนาการศึกษาพิเศษ 1 คน และโรงเรียนอนุบาลราชภัฏกำแพงเพชร 20 คน)

จากการตรวจประเมินคุณภาพการศึกษาภายในประจำปีการศึกษา 2557 ตามองค์ประกอบคุณภาพ การศึกษาระดับอุดมศึกษา 5 องค์ประกอบ 13 ตัวบ่งชี้ ซึ่งดำเนินการเข้ารับการตรวจประเมินคุณภาพ การศึกษาภายใน ระหว่างวันที่ 3 - 4 กันยายน พ.ศ. 2558 โดยคณะกรรมการผู้ทรงคุณวุฒิ จำนวน 4 ท่าน คือ

- | | |
|---|--------------------------|
| 1. รองศาสตราจารย์ ดร.เทียมจันทร์ พานิชย์ผลินไชย | ตำแหน่ง ประธาน |
| 2. รองศาสตราจารย์ ดร.วัฒนา พัดเกตุ | ตำแหน่ง กรรมการ |
| 3. ผู้ช่วยศาสตราจารย์ ดร.รุจโรจน์ แก้วอุไร | ตำแหน่ง กรรมการ |
| 4. ดร.ปริยานุช พรหมภาสิต | ตำแหน่ง กรรมการ |
| 5. นางสาวภัทวรรณ ไชยภักดิ์ | ตำแหน่ง เลขานุการ |
| 6. นางสาวอมรา ทองใส | ตำแหน่ง ผู้ช่วยเลขานุการ |

โดย คณะครุศาสตร์ มีผลการประเมินอยู่ในระดับพอใช้ (คะแนนเฉลี่ย 3.34) โดยมีผลการประเมิน จำแนกตามองค์ประกอบ ดังนี้

องค์ประกอบ	ผลการประเมิน (คะแนนเต็ม 5)	
	ประเมินตนเอง	ระดับคุณภาพ
องค์ประกอบที่ 1 การผลิตบัณฑิต	2.29	ต้องปรับปรุง
องค์ประกอบที่ 2 การวิจัย	3.90	ดี
องค์ประกอบที่ 3 การบริการวิชาการ	5.00	ดีมาก
องค์ประกอบที่ 4 การทำนุบำรุงศิลปและวัฒนธรรม	5.00	ดีมาก
องค์ประกอบที่ 5 การบริหารจัดการ	4.50	ดี
รวม	3.34	พอใช้

บทที่ 1

บทนำ

1.1 ชื่อหน่วยงาน ที่ตั้ง และประวัติความเป็นมา

คณะครุศาสตร์ เดิมมีชื่อว่า “คณะวิชาครุศาสตร์” เป็นส่วนราชการหนึ่งของวิทยาลัยครูกำแพงเพชร ตามพระราชบัญญัติวิทยาลัยครูพุทธศักราช 2518 และมีการแก้ไขเพิ่มเติมปรับมาใช้พระราชบัญญัติวิทยาลัยครู (ฉบับที่ 2) พุทธศักราช 2527 ประกาศให้กรมการฝึกหัดครูโดยวิทยาลัยครูมีหน้าที่ในการจัดการศึกษา เช่นเดียวกับสถาบันอุดมศึกษาอื่นๆ คณะวิชาครุศาสตร์จึงสามารถผลิตครูในระดับปริญญาตรีได้ ในปี พุทธศักราช 2528 ได้มีการประกาศแบ่งส่วนราชการในวิทยาลัยครูกำแพงเพชร เพื่อให้สอดคล้องกับภารกิจของวิทยาลัยครูตามพระราชบัญญัติวิทยาลัยครู จึงเปลี่ยนชื่อจากคณะวิชาครุศาสตร์ มาเป็นคณะครุศาสตร์ ในปีพุทธศักราช 2535 พระบาทสมเด็จพระเจ้าอยู่หัวภูมิพลอดุลยเดช ทรงพระกรุณาโปรดเกล้าโปรดกระหม่อมพระราชทานนาม “สถาบันราชภัฏ” เป็นชื่อสถาบันการศึกษาในกรมการฝึกหัดครู เริ่มใช้ในวันที่ 14 กุมภาพันธ์ พ.ศ. 2535 เป็นต้นมา ครุศาสตร์จึงเป็นหน่วยงานหนึ่งของสถาบันราชภัฏกำแพงเพชร หลังจากนั้นในปีพุทธศักราช 2538 จึงมีการเปลี่ยนแปลงพระราชบัญญัติสถาบันราชภัฏกำแพงเพชรและประกาศกระทรวงศึกษาธิการ ทำให้คณะครุศาสตร์สามารถจัดการเรียนการสอนสูงกว่าระดับปริญญาตรีและเปลี่ยนตำแหน่งผู้บริหารจาก “หัวหน้าคณะ” มาเป็นตำแหน่ง “คณบดี” ในขณะนั้น คณะครุศาสตร์มีทั้งหมด 8 ภาควิชา ได้แก่ ภาควิชาพื้นฐานการศึกษา ภาควิชาเทคโนโลยีและนวัตกรรมทางการศึกษา ภาควิชาจิตวิทยาและการแนะแนว ภาควิชาอนุบาลศึกษา ภาควิชาการศึกษาพิเศษ ภาควิชาหลักสูตรและการสอน ภาควิชาทดสอบและวิจัย และภาควิชาพลศึกษาและนันทนาการ และแหล่งทรัพยากรการเรียนรู้ 2 ศูนย์ ได้แก่ ศูนย์คอมพิวเตอร์ศึกษา และศูนย์เด็กปฐมวัย

ปีการศึกษา 2541 ได้มีการเปลี่ยนแปลงการบริหารงานวิชาการจากภาควิชามาเป็นโปรแกรมวิชา เพื่อให้การปฏิบัติการจัดการศึกษาเกิดประสิทธิภาพสูงสุด สามารถผลิตบัณฑิตที่มีคุณภาพตามนโยบายการประกันคุณภาพของสถาบันราชภัฏและเพื่อให้มีการใช้ทรัพยากรที่มีอยู่อย่างเต็มศักยภาพ

ปีการศึกษา 2544 คณะครุศาสตร์มีการบริหารจัดการแบบโปรแกรมวิชา 3 โปรแกรมวิชา ได้แก่ โปรแกรมวิชาการศึกษาปฐมวัย โปรแกรมวิชาการประถมศึกษา และโปรแกรมวิชาพลศึกษา และมีศูนย์เพื่อเป็นแหล่งทรัพยากรการเรียนรู้ ส่งเสริมนโยบายการฝึกหัดครูและประกันคุณภาพการศึกษา 4 ศูนย์ ได้แก่ ศูนย์เด็กปฐมวัย ศูนย์คอมพิวเตอร์เพื่อการศึกษา ศูนย์ส่งเสริมและบริการสุขภาพ (โปรแกรมวิชาพลศึกษา ดำเนินการร่วมกับสำนักกิจการนักศึกษา) และศูนย์ศึกษาการพัฒนาครู

ปีการศึกษา 2546 สาขาวิชาการศึกษาที่เคยสังกัดคณะมนุษยศาสตร์และสังคมศาสตร์ และสังกัดคณะเทคโนโลยีอุตสาหกรรม ได้มีการย้ายมาสังกัด ณ คณะครุศาสตร์ ได้แก่ โปรแกรมวิชาภาษาอังกฤษ โปรแกรมวิชาภาษาไทย โปรแกรมวิชาสังคมศึกษา โปรแกรมวิชาดนตรีศึกษา และโปรแกรมวิชาอุตสาหกรรมศิลป์ แต่ยังคงได้รับความร่วมมือในการจัดการเรียนการสอนวิชาเอกการพัฒนาวิชาชีพจากโปรแกรมวิชาในคณะมนุษยศาสตร์และสังคมศาสตร์และคณะเทคโนโลยีอุตสาหกรรม

ปีการศึกษา 2547 สาขาวิชาที่เคยสังกัดคณะวิทยาศาสตร์และเทคโนโลยี ได้มีการย้ายมาสังกัดคณะครุศาสตร์ ได้แก่ โปรแกรมวิชาคณิตศาสตร์ และโปรแกรมวิชาวิทยาศาสตร์ทั่วไป และคณะครุศาสตร์ยังได้รับมอบหมายให้ผลิตบัณฑิตโครงการผลิตครูการศึกษาขั้นพื้นฐานระดับปริญญาตรี (หลักสูตร 5 ปี) เป็นรุ่นแรกมีนักศึกษานี้โครงการจำนวน 39 คน ได้แก่ โปรแกรมวิชาการศึกษาปฐมวัย โปรแกรมวิชา

คณิตศาสตร์ โปรแกรมวิชาวิทยาศาสตร์ทั่วไป โปรแกรมวิชาศิลปกรรม (ดนตรี) นอกจากนี้ ในปีการศึกษา 2547 มหาวิทยาลัยราชภัฏกำแพงเพชร สังกัดสำนักงานคณะกรรมการการอุดมศึกษา มีการปรับเปลี่ยนหน่วยงานภายในให้มีความเหมาะสม คณะครุศาสตร์จึงจัดกลุ่มโปรแกรมวิชาเป็น 3 กลุ่ม ดังนี้ ภาควิชาการศึกษาขั้นพื้นฐานและเทคนิคการศึกษา ประกอบด้วย โปรแกรมวิชาการประถมศึกษา โปรแกรมวิชาการศึกษาปฐมวัย โปรแกรมวิชาบริหารการศึกษา โปรแกรมวิชาการศึกษาพิเศษ โปรแกรมวิชาพลศึกษา และโปรแกรมวิชาเทคโนโลยีทางการศึกษา ภาควิชาการศึกษาสังคมศาสตร์ ประกอบด้วย โปรแกรมวิชาภาษาไทย โปรแกรมวิชาสังคมศึกษา โปรแกรมวิชาภาษาอังกฤษ โปรแกรมวิชาศิลปกรรม (กลุ่มดนตรี) และโปรแกรมวิชาศิลปกรรม (กลุ่มทัศนศิลป์) และภาควิชาการศึกษาวิทยาศาสตร์ ประกอบด้วย โปรแกรมวิชาวิทยาศาสตร์ทั่วไป โปรแกรมวิชาคณิตศาสตร์ และโปรแกรมวิชาคอมพิวเตอร์

ปีการศึกษา 2548 คณะครุศาสตร์เริ่มจัดการเรียนการสอนในสาขาวิชาการศึกษาพิเศษและเปิดศูนย์การศึกษาพิเศษเพื่อรับดูแลเด็กพิเศษออทิสติกและเด็กปัญญาอ่อน ซึ่งในระยะแรกมีเด็กพิเศษ จำนวน 8 คน

ปีการศึกษา 2549 ศูนย์เด็กปฐมวัยได้เปลี่ยนชื่อเป็นโรงเรียนอนุบาลราชภัฏกำแพงเพชร และเปิดรับนักเรียนในระดับก่อนอนุบาลและอนุบาล 1 และได้ดำเนินการขอรับรองปริญญาที่ได้รับการรับรองจากคุรุสภา ประกอบไปด้วย หลักสูตรครุศาสตรบัณฑิต (หลักสูตรใหม่ พ.ศ.2546) จำนวน 8 หลักสูตร (สาขาวิชาภาษาไทย, สาขาวิชาภาษาอังกฤษ, สาขาวิชาคณิตศาสตร์, สาขาวิชาวิทยาศาสตร์, สาขาวิชาสังคมศึกษา, สาขาวิชาศิลปกรรม, สาขาวิชาการศึกษาปฐมวัย, สาขาวิชาการศึกษาพิเศษ) และเปิดทำการเรียนการสอนจำนวน 5 สาขาวิชา (สาขาวิชาคณิตศาสตร์, สาขาวิชาวิทยาศาสตร์, สาขาวิชาศิลปกรรม, สาขาวิชาการศึกษาปฐมวัย, สาขาวิชาการศึกษาพิเศษ) หลักสูตรครุศาสตรบัณฑิต (หลักสูตรปรับปรุง พ.ศ. 2549) จำนวน 8 หลักสูตร (สาขาวิชาการศึกษาปฐมวัย, สาขาวิชาการศึกษาพิเศษ, สาขาวิชาพลศึกษา, สาขาวิชาภาษาอังกฤษ, สาขาวิชาสังคมศึกษา, สาขาวิชาดนตรีศึกษา, สาขาวิชาคณิตศาสตร์, สาขาวิชาวิทยาศาสตร์ทั่วไป) และหลักสูตรใหม่ 2 หลักสูตร (สาขาวิชาคอมพิวเตอร์ศึกษา, สาขาวิชาภาษาจีน) และในปีการศึกษา 2554 คณะครุศาสตร์มีการปรับปรุงหลักสูตร (หลักสูตรปรับปรุง พ.ศ.2554) จำนวน 8 หลักสูตร (สาขาวิชาการศึกษาปฐมวัย, สาขาวิชาสังคมศึกษา, สาขาวิชาภาษาอังกฤษ, สาขาวิชาพลศึกษา, สาขาวิชาวิทยาศาสตร์ทั่วไป, สาขาวิชาคณิตศาสตร์, สาขาวิชาคอมพิวเตอร์ศึกษา, สาขาวิชาดนตรีศึกษา) และหลักสูตรใหม่ 1 หลักสูตร (สาขาวิชาภาษาไทย) ทั้งนี้ นักศึกษาคณะครุศาสตร์ มหาวิทยาลัยราชภัฏกำแพงเพชร ที่สำเร็จการศึกษาในปีการศึกษา 2551 สำนักงานคณะกรรมการข้าราชการครูและบุคลากรทางการศึกษา มีมติรับรองคุณวุฒิ เพื่อประโยชน์ในการบรรจุและแต่งตั้งเป็นข้าราชการครูและบุคลากรทางการศึกษา ในสังกัดกระทรวงศึกษาธิการ กระทรวงการท่องเที่ยวและกีฬา และกระทรวงวัฒนธรรม ได้กำหนดและรับรองอัตราเงินเดือน 8,700 บาท ตามบัญชีอัตราเงินเดือนข้าราชการครู และบุคลากรทางการศึกษาที่มีใบอนุญาตประกอบวิชาชีพแนบท้าย

ปีการศึกษา 2552 คณะครุศาสตร์ได้ร่วมโครงการพัฒนาผู้ประกอบการวิชาชีพทางการศึกษาให้มีมาตรฐานวิชาชีพตามที่คุรุสภากำหนด ตามแผนปฏิบัติการไทยเข้มแข็ง (แผนฟื้นฟูเศรษฐกิจระยะยาวที่ 2) โดยสำนักงานเลขาธิการคุรุสภาและมหาวิทยาลัยราชภัฏกำแพงเพชร มีวัตถุประสงค์เพื่อพัฒนาครูให้ได้รับวุฒิประกาศนียบัตรบัณฑิต ตามมาตรฐานวิชาชีพตามที่กำหนดไว้ในข้อบังคับของคุรุสภา ว่าด้วยมาตรฐานวิชาชีพและจรรยาบรรณของวิชาชีพ พ.ศ.2548 ซึ่งมีผู้เข้าร่วมโครงการจำนวนทั้งสิ้น 56 คน

ปีการศึกษา 2553 คณะครุศาสตร์ได้รับการคัดเลือกเข้าร่วมโครงการผลิตครูพันธุ์ใหม่ นำร่อง โดยมีนักศึกษาที่มีความรู้ ความเชี่ยวชาญทางวิชาการ และมีอุดมการณ์ในวิชาชีพครูได้รับทุนในปีการศึกษา 2552

จำนวน 4 โปรแกรมวิชา ประกอบด้วย นักศึกษาโปรแกรมวิชาพลศึกษา จำนวน 2 คน นักศึกษาโปรแกรมวิชาคณิตศาสตร์ จำนวน 1 คน นักศึกษาโปรแกรมวิชาการศึกษาปฐมวัย จำนวน 2 คน และ นักศึกษาโปรแกรมวิชาดนตรีศึกษา จำนวน 2 คน

ปีการศึกษา 2554 คณะครุศาสตร์ มีนักศึกษาที่ได้รับการคัดเลือกเข้าร่วมโครงการผลิตครูพันธุ์ใหม่ นำร่อง จำนวน 5 โปรแกรมวิชา ประกอบด้วย นักศึกษาโปรแกรมวิชาการศึกษาปฐมวัย จำนวน 7 คน นักศึกษาโปรแกรมวิชาพลศึกษา จำนวน 3 คน นักศึกษาโปรแกรมวิชาภาษาอังกฤษ จำนวน 22 คน นักศึกษาโปรแกรมวิชาสังคมศึกษา จำนวน 6 คน และนักศึกษโปรแกรมวิชาคอมพิวเตอร์ศึกษา จำนวน 5 คน รวมทั้งสิ้น 43 คน และได้ดำเนินการปรับปรุง/พัฒนาหลักสูตร ประกอบไปด้วย **หลักสูตรครุศาสตรบัณฑิต (หลักสูตรปรับปรุง พ.ศ. 2554)** จำนวน 8 สาขาวิชา ซึ่งสำนักงานคณะกรรมการการอุดมศึกษา รับทราบเมื่อวันที่ 4 พฤศจิกายน 2554 ได้แก่ สาขาวิชาการศึกษาปฐมวัย สาขาวิชาคณิตศาสตร์ สาขาวิชาพลศึกษา สาขาวิชาสังคมศึกษา สาขาวิชาภาษาอังกฤษ สาขาวิชาวิทยาศาสตร์ทั่วไป สาขาวิชาดนตรีศึกษา และสาขาวิชาคอมพิวเตอร์ศึกษา **หลักสูตรครุศาสตรบัณฑิต (หลักสูตรใหม่ พ.ศ. 2554)** จำนวน 1 สาขาวิชา ซึ่งสำนักงานคณะกรรมการการอุดมศึกษา รับทราบเมื่อวันที่ 4 พฤศจิกายน 2554 ได้แก่ สาขาวิชาภาษาไทย นอกจากนี้ ยังได้รับเลือกให้เป็นหน่วยพัฒนาครูและบุคลากรทางการศึกษาก่อนแต่งตั้งให้มีและเลื่อนเป็นวิทยฐานะชำนาญการพิเศษและวิทยฐานะเชี่ยวชาญ โดยความร่วมมือระหว่าง สำนักงานพัฒนาข้าราชการครูและบุคลากรทางการศึกษา (สคบศ.), สำนักงานคณะกรรมการการศึกษาขั้นพื้นฐาน (สพฐ.) และมหาวิทยาลัยราชภัฏกำแพงเพชร โดยมีผู้ผ่านการอบรมทั้งสิ้น จำนวน 519 คน

ปีการศึกษา 2555 คณะครุศาสตร์ได้ดำเนินการปรับปรุง/พัฒนา**หลักสูตรครุศาสตรบัณฑิต สาขาวิชาภาษาจีน (หลักสูตรปรับปรุง พ.ศ. 2555)** สำนักงานคณะกรรมการการอุดมศึกษาได้ให้ความเห็นชอบหลักสูตร เมื่อวันที่ 26 เมษายน พ.ศ. 2555 และ**หลักสูตรครุศาสตรบัณฑิต สาขาวิชาการประถมศึกษา (หลักสูตรใหม่ พ.ศ. 2555)** เมื่อวันที่ 22 มกราคม พ.ศ. 2556 และมีการดำเนินการจัดการเรียนการสอนในหลักสูตรประกาศนียบัตรบัณฑิต สาขาวิชาชีพครู ประจำปีการศึกษา 2555 เพื่อเป็นการพัฒนาผู้ประกอบวิชาชีพทางการศึกษาในสังกัดต่างๆ ที่ยังไม่มีใบอนุญาตประกอบวิชาชีพทางการศึกษา นอกจากนี้ ในปีการศึกษา 2555 นี้ คณะครุศาสตร์มีนักศึกษาที่เข้าร่วมโครงการผลิตครูมืออาชีพของสำนักงานคณะกรรมการการอุดมศึกษา คุณสมบัติของนักศึกษาที่เข้าร่วมโครงการฯนี้ ต้องกำลังศึกษาอยู่ในชั้นปีที่ 5 ปีการศึกษา 2555 ซึ่งมีนักศึกษาที่ได้รับทุนจำนวน 14 คน ดังนี้ โปรแกรมวิชาคณิตศาสตร์ 2 คน , โปรแกรมวิชาคอมพิวเตอร์ศึกษา 1 คน , โปรแกรมวิชาภาษาอังกฤษ 6 คน , โปรแกรมวิชาสังคมศึกษา 4 คน และโปรแกรมวิชาวิทยาศาสตร์ทั่วไป 1 คน โดยเมื่อสำเร็จการศึกษาแล้ว นักศึกษาจะได้เข้ารับการบรรจุแต่งตั้งเป็นข้าราชการครูและบุคลากรทางการศึกษา ตำแหน่งครูผู้ช่วยในสังกัดสำนักงานคณะกรรมการการศึกษาขั้นพื้นฐาน/สำนักงานคณะกรรมการการอาชีวศึกษา

ปีการศึกษา 2556 คณะครุศาสตร์ มีการดำเนินงานด้านการปรับปรุงและพัฒนาหลักสูตรให้มีความทันสมัย และสอดคล้องกับความเปลี่ยนแปลงในศตวรรษที่ 21 จำนวน 3 หลักสูตร ดังนี้ 1) **หลักสูตรครุศาสตรมหาบัณฑิต สาขาวิชาการบริหารการศึกษา (หลักสูตรปรับปรุง พ.ศ. 2556)** และเปิดรับนักศึกษารุ่นแรกในปีการศึกษา 2556 จำนวน 60 คน 2) **หลักสูตรปรัชญาดุษฎีบัณฑิต สาขาวิชาการบริหารการศึกษา (หลักสูตรใหม่ พ.ศ. 2556)** ซึ่งอยู่ในระหว่างการเปิดรับนักศึกษารุ่นแรก ในปีการศึกษา 2557 และ 3) **หลักสูตรประกาศนียบัตรบัณฑิต สาขาวิชาชีพครู (หลักสูตรปรับปรุง พ.ศ. 2556)** นอกเหนือจากการพัฒนาหลักสูตร ในปีการศึกษา 2556 คณะครุศาสตร์ ยังมีการลงนามความร่วมมือจาก

หน่วยงานทั้งภายในและภายนอก รวมถึงหน่วยงานต่างประเทศ ได้แก่ การทำบันทึกข้อตกลงความร่วมมือ (MOU) กับ College Of Education, West Visayas State University, Philippines , บันทึกข้อตกลงความร่วมมือ กับสำนักงานเขตพื้นที่การศึกษาประถมศึกษากำแพงเพชร เขต 1 ในการจัดการศึกษาแก่ โรงเรียนสาธิต (วัดพระบรมธาตุ) , บันทึกข้อตกลงความร่วมมือโครงการแลกเปลี่ยนเรียนรู้ด้านวิชาการและงานวิจัยทางการศึกษาตามภารกิจขององค์กร กับคณะครุศาสตร์ มหาวิทยาลัยราชภัฏอุดรธานี และบันทึกข้อตกลงความร่วมมือด้านการจัดการเรียนรู้เพื่อพัฒนาคุณภาพนักเรียนโครงการเปิดโลกเรียนรู้เด็กและเยาวชน กับองค์การบริหารส่วนตำบลหัวถนน

ปีการศึกษา 2557 คณะครุศาสตร์ ได้มีการปรับเปลี่ยนโครงสร้างการบริหารจัดการในระดับ โพรแกรมวิชา จากเดิมในระดับปริญญาตรี จะมีทั้งสิ้น จำนวน 11 โพรแกรมวิชา แต่เนื่องจากเกิดความซ้ำซ้อนในเรื่องการบริหารงาน ในปีการศึกษา 2557 โพรแกรมวิชาดนตรีศึกษา จึงได้ย้ายไปสังกัดคณะมนุษยศาสตร์และสังคมศาสตร์แทน เพื่อให้การบริหารงานทั้ง 2 คณะเป็นไปอย่างมีประสิทธิภาพยิ่งขึ้น นอกจากนี้ ยังมีการจัดตั้งศูนย์ศึกษาคณะครุศาสตร์ที่มีความเข้มแข็ง ซึ่งเป็นหน่วยงานภายในที่สำคัญที่จะทำหน้าที่ในการผลิต พัฒนาครูและบุคลากรทางการศึกษา มีการจัดกิจกรรมโครงการที่ตอบสนองความต้องการของผู้รับบริการ ได้แก่ โครงการฝึกอบรมครูและบุคลากรทางการศึกษาก่อนแต่งตั้งให้มีและเลื่อนวิทยฐานะเป็นชำนาญการพิเศษและวิทยฐานะเชี่ยวชาญ โครงการพัฒนาผู้ประวิชาชีพทางการศึกษา ฯลฯ

1.2 ปรัชญา วิสัยทัศน์ พันธกิจ เป้าประสงค์ค่านิยมหลัก คุณลักษณะบัณฑิต และภารกิจหลัก

ปรัชญา

คณะครุศาสตร์มีความมุ่งมั่นในการผลิตและพัฒนาบุคลากรทางการศึกษา ที่มีมาตรฐานแห่งวิชาชีพ มีอุดมการณ์ในการรับใช้ท้องถิ่นและประเทศชาติ

วิสัยทัศน์

คณะครุศาสตร์ มีความเชี่ยวชาญด้านการผลิตบัณฑิตครูให้มีความรู้ คุณธรรมและคุณภาพเป็นที่ยอมรับในระดับท้องถิ่นพร้อมสู่สากล

พันธกิจ

1. ผลิตบัณฑิตที่มีคุณธรรม ความรู้ และมีคุณลักษณะที่เอื้อต่อการพัฒนาท้องถิ่น
2. สร้างงานวิจัย องค์ความรู้ นวัตกรรมหรืองานสร้างสรรค์เพื่อพัฒนาการเรียนการสอน ท้องถิ่นและสังคม
3. ให้บริการวิชาการและวิชาชีพแก่ชุมชนโดยสอดคล้องกับสภาพปัญหาและความต้องการของถิ่น
4. ทำนุบำรุงศิลปวัฒนธรรมท้องถิ่น ภูมิภาคและของชาติ
5. พัฒนาครูและบุคลากรทางการศึกษา
6. บริหารจัดการองค์กรภายใต้หลักธรรมาภิบาลอย่างมีประสิทธิภาพ

เป้าประสงค์

1. บัณฑิตมีศักยภาพทางวิชาการและวิชาชีพให้เป็นที่ยอมรับในระดับชาติ และมีความสามารถในการใช้ภาษาต่างประเทศ

2. ครูและบุคลากรทางการศึกษา
3. บุคลากรมีองค์ความรู้ด้านงานวิจัย งานสร้างสรรค์และนวัตกรรมที่ช่วยพัฒนาชุมชนและสังคม และจัดการองค์กรที่มีประสิทธิภาพ
4. สร้างความเข้มแข็งในการให้บริการวิชาการและการพัฒนาเครือข่ายให้มีความหลากหลาย
5. ส่งเสริมให้บุคลากรและนักศึกษาเห็นความสำคัญของการทำนุบำรุงศิลปวัฒนธรรมและเรียนรู้ วัฒนธรรมอาเซียน
6. การสร้างภาพลักษณ์ที่ดีให้แก่องค์กรและให้เป็นที่ยอมรับสู่สาธารณชน

ค่านิยมหลัก : EDU

E : Ethic คือ มีคุณธรรม จริยธรรม และจรรยาบรรณแห่งวิชาชีพ

D : Doing คือ ปฏิบัติงานด้วยจิตสำนึกในหน้าที่รับผิดชอบ และเต็มใจในการทำงานที่ก่อให้เกิด ประโยชน์ต่อส่วนรวม

U : Unity คือ มีความรัก ความสามัคคีเป็นอันหนึ่งอันเดียวกันและภักดีต่อองค์กร

คุณลักษณะบัณฑิตคณะครุศาสตร์

อ่อนน้อม เสียสละ ซื่อสัตย์ อดทน อุทิศตนให้กับงาน รอบรู้วิชาการ เชี่ยวชาญวิชาชีพ

ภารกิจหลัก

1. ผลิตครูและส่งเสริมวิทยฐานะครู
2. พัฒน่องค์ความรู้ด้านงานวิจัย
3. ให้บริการทางวิชาการแก่สังคม
4. ทำนุบำรุงศิลปวัฒนธรรม

อัตลักษณ์ของสถาบัน

“บัณฑิตมีจิตอาสา สร้างสรรค์ปัญญา พัฒนาท้องถิ่น”

จุดเน้นและจุดเด่นของคณะ

“ผลิต พัฒนาครู และบุคลากรทางการศึกษา”

1.3 โครงสร้างการองค์กรและโครงสร้างการบริหาร

1.3.1 โครงสร้างองค์กร (Organization Chart)

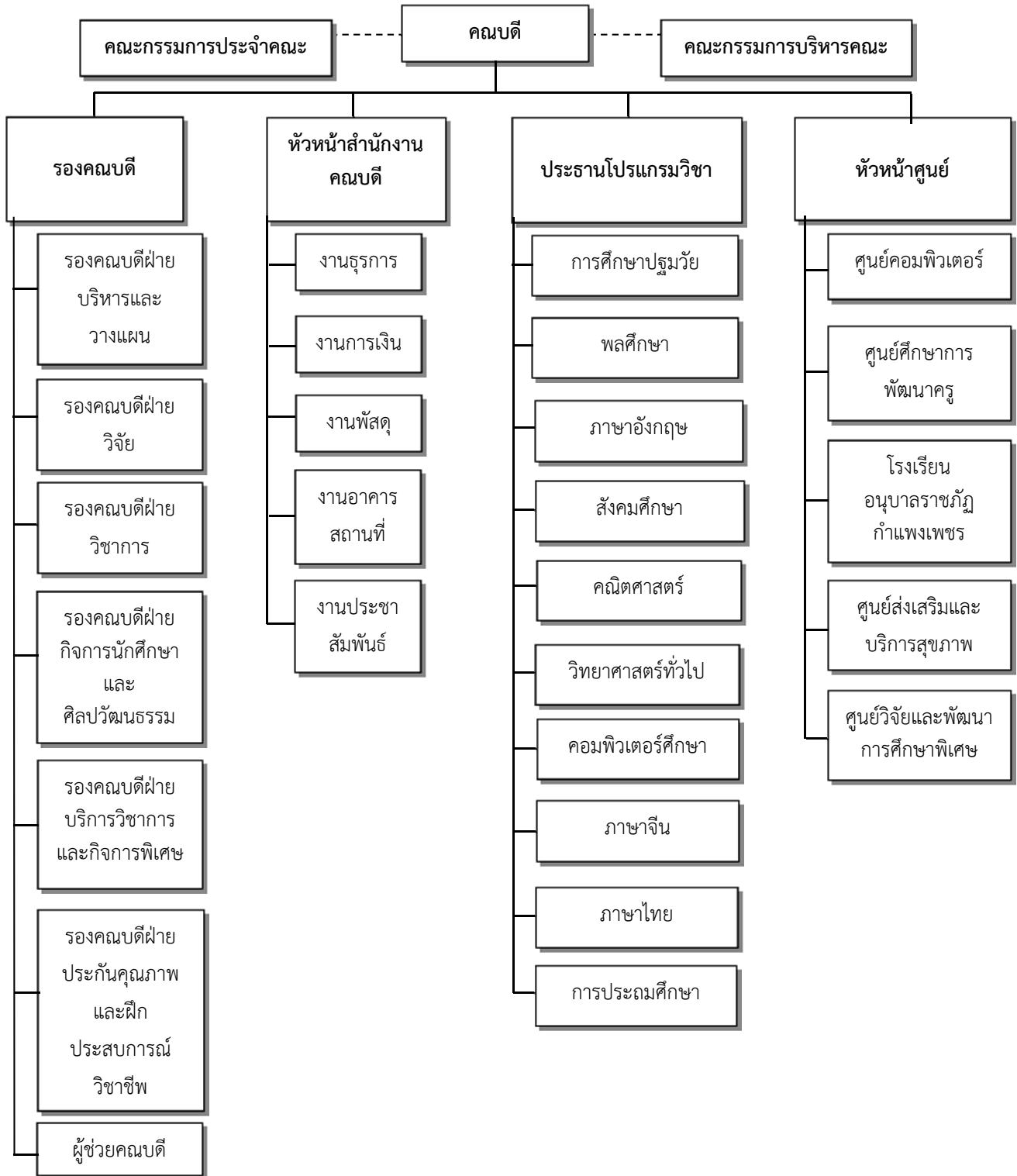

1.3.2 โครงสร้างการบริหาร (Administration Chat)

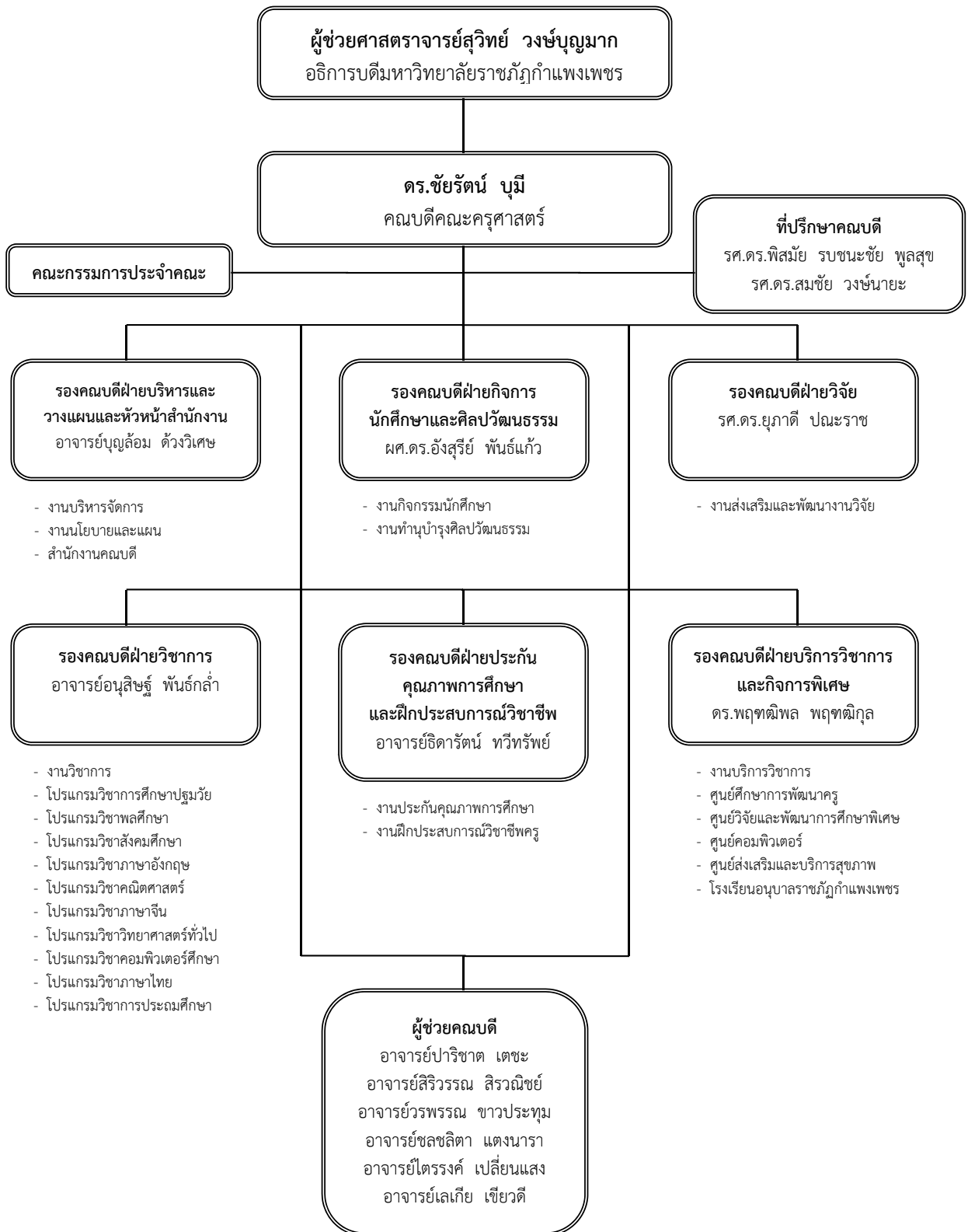

1.3.3 คณะกรรมการประจำคณะครุศาสตร์ (ปฏิบัติงานถึง วันที่ 25 กรกฎาคม พ.ศ. 2558)

1. ดร.ชัยรัตน์ บุนี	คณบดีคณะครุศาสตร์
2. อาจารย์อนุสิษฐ์ พันธุ์กล้า	รองคณบดีฝ่ายวิชาการ
3. รศ.ดร.ยุภาติ ปณะราช	รองคณบดีฝ่ายวิจัย
4. อาจารย์บุญล้อม ต้วงวิเศษ	รองคณบดีฝ่ายบริหารและวางแผน
5. รศ.ดร.พิสมัย รบชนะชัย พูลสุข	อาจารย์ประจำคณะ
6. ผศ.สุรชัย โกศิยะกุล	อาจารย์ประจำคณะ
7. ดร.ทีปพิพัฒน์ สันตะวัน	กรรมการผู้ทรงคุณวุฒิ
8. ดร.พิทักษ์ มหบุญพาชัย	กรรมการผู้ทรงคุณวุฒิ
9. ดร.เสริมวุฒิ ศรีอำไพ	กรรมการผู้ทรงคุณวุฒิ

1.3.4 คณะกรรมการบริหารคณะครุศาสตร์

1. ดร.ชัยรัตน์ บุนี	คณบดีคณะครุศาสตร์
2. รศ.ดร.ยุภาติ ปณะราช	รองคณบดีฝ่ายวิจัย และประธานโปรแกรมวิชาคณิตศาสตร์
3. ผศ.อังสุรีย์ พันธุ์แก้ว	รองคณบดีฝ่ายกิจการนักศึกษาและศิลปวัฒนธรรม
4. อาจารย์บุญล้อม ต้วงวิเศษ	รองคณบดีฝ่ายบริหารและวางแผนและหัวหน้าสำนักงานคณบดี ผู้อำนวยการโรงเรียนอนุบาลราชภัฏกำแพงเพชร หัวหน้าศูนย์วิจัยและพัฒนาการศึกษาพิเศษ
5. อาจารย์อนุสิษฐ์ พันธุ์กล้า	รองคณบดีฝ่ายวิชาการ
6. อาจารย์ธิดารัตน์ ทวีทรัพย์	รองคณบดีฝ่ายประกันคุณภาพและฝึกประสบการณ์วิชาชีพครู
7. ดร.พฤษภูมิพล พฤษภูมิกุล	รองคณบดีฝ่ายบริการวิชาการและกิจการพิเศษ
8. รศ.ดร.พิสมัย รบชนะชัย พูลสุข	ที่ปรึกษาคณบดี และหัวหน้าศูนย์ศึกษาการพัฒนาครู
9. รศ.ดร.สมชัย วงษ์นายะ	ที่ปรึกษาคณบดี
10. อาจารย์ปาริชาติ เตชะ	ผู้ช่วยคณบดี
11. อาจารย์สิริวรรณ สิริวนิชย์	ผู้ช่วยคณบดี
12. อาจารย์วรพรรณ ขาวประทุม	ผู้ช่วยคณบดี
13. อาจารย์ชลลลิตา แต่งนารา	ผู้ช่วยคณบดี
14. อาจารย์ไตรรงค์ เปลี่ยนแสง	ผู้ช่วยคณบดี และประธานโปรแกรมวิชาวิทยาศาสตร์ทั่วไป
15. อาจารย์เลเกีย เขียวดี	ผู้ช่วยคณบดี
16. อาจารย์อรทัย บุญเที่ยง	ประธานโปรแกรมวิชาการศึกษาปฐมวัย
17. อาจารย์ชววิทย์ ไชยเบา	ประธานโปรแกรมวิชาสังคมศึกษา
18. รศ.ดร.บัณฑิต ฉัตรวิโรจน์	ประธานโปรแกรมวิชาภาษาอังกฤษ
19. ผศ.ม.ล.ปัทมาวดี สิงห์จารุ	ประธานโปรแกรมวิชาพลศึกษา และหัวหน้าศูนย์ส่งเสริมและบริการสุขภาพ
20. อาจารย์ศรินญา หวาจ้อย	ประธานโปรแกรมวิชาคอมพิวเตอร์ศึกษา
21. อาจารย์สมหญิง กัลป์เจริญศรี	ประธานโปรแกรมวิชาภาษาจีน

22. อาจารย์อมร ทองใส	ประธานโปรแกรมวิชาภาษาไทย
23. อาจารย์ยุทธนา พันธุ์มี	ประธานโปรแกรมวิชาการประถมศึกษา

1.4 หลักสูตรและสาขาวิชาที่เปิดสอนในปีการศึกษา 2557

หลักสูตรและสาขาวิชา	หลักสูตรและสาขาวิชาที่เปิดสอน				รวม
	ปริญญาเอก	ปริญญาโท	ปริญญาตรี	ประกาศนียบัตรบัณฑิต	
หลักสูตรปรัชญาดุษฎีบัณฑิต สาขาวิชายุทธศาสตร์การบริหารและการพัฒนา	1	-	-	-	1
หลักสูตรปรัชญาดุษฎีบัณฑิต สาขาวิชาการบริหารการศึกษา	1	-	-	-	1
หลักสูตรครุศาสตรมหาบัณฑิต สาขาวิชาการบริหารการศึกษา	-	1	-	-	1
หลักสูตรครุศาสตรบัณฑิต สาขาวิชาการประถมศึกษา	-	-	1	-	1
หลักสูตรครุศาสตรบัณฑิต สาขาวิชาภาษาจีน	-	-	1	-	1
หลักสูตรครุศาสตรบัณฑิต สาขาวิชาภาษาไทย	-	-	1	-	1
หลักสูตรครุศาสตรบัณฑิต สาขาวิชาคอมพิวเตอร์ศึกษา	-	-	1	-	1
หลักสูตรครุศาสตรบัณฑิต สาขาวิชาวิทยาศาสตร์ทั่วไป	-	-	1	-	1
หลักสูตรครุศาสตรบัณฑิต สาขาวิชาคณิตศาสตร์	-	-	1	-	1
หลักสูตรครุศาสตรบัณฑิต สาขาวิชาภาษาอังกฤษ*	-	-	1	-	1
หลักสูตรครุศาสตรบัณฑิต สาขาวิชาสังคมศึกษา*	-	-	1	-	1
หลักสูตรครุศาสตรบัณฑิต สาขาวิชาพลศึกษา	-	-	1	-	1
หลักสูตรครุศาสตรบัณฑิต สาขาวิชาการศึกษาปฐมวัย	-	-	1	-	1
หลักสูตรประกาศนียบัตรบัณฑิต สาขาวิชาชีพครู	-	-	-	1	1
รวม	2	1	10	1	14

หมายเหตุ * เป็นหลักสูตรที่มีการจัดการศึกษานอกที่ตั้ง ณ มหาวิทยาลัยราชภัฏกำแพงเพชร แม้สอดคล้องเฉพาะบางส่วน

1.5 จำนวนนักศึกษา / จำนวน FTES ของหน่วยงาน

1.5.1 จำนวนนักศึกษาของหน่วยงาน (จำแนกตามหลักสูตรสาขาวิชา และประเภทนักศึกษา)

สาขาวิชา	ประเภทนักศึกษา					รวม
	ภาคปกติ					
	53	54	55	56	57	
หลักสูตรปรัชญาดุษฎีบัณฑิต						
สาขาวิชายุทธศาสตร์การบริหารและการพัฒนา	-	-	26	26	17	69
สาขาวิชาการบริหารการศึกษา	-	-	-	-	19	19
หลักสูตรครุศาสตรมหาบัณฑิต						
สาขาวิชาการบริหารการศึกษา	-	-	-	49	45	94
หลักสูตรครุศาสตรบัณฑิต						
สาขาวิชาการศึกษาปฐมวัย	54	124	74	42	47	341
สาขาวิชาพลศึกษา	34	98	75	55	80	342
สาขาวิชาสังคมศึกษา*	123	224	88	84	84	603
สาขาวิชาภาษาอังกฤษ*	99	188	80	71	81	519
สาขาวิชาวิทยาศาสตร์ทั่วไป	77	125	77	75	69	423
สาขาวิชาคณิตศาสตร์	75	143	41	37	45	341
สาขาวิชาภาษาจีน	14	30	37	23	41	145
สาขาวิชาคอมพิวเตอร์ศึกษา	89	97	67	68	78	399
สาขาวิชาภาษาไทย	-	99	96	45	47	287
สาขาวิชาการประถมศึกษา	-	-	88	87	89	264
หลักสูตรประกาศนียบัตรบัณฑิต						
วิชาชีพครู	-	-	-	-	180	180
รวม	565	1128	749	662	922	4,026

หมายเหตุ * เป็นหลักสูตรที่มีการจัดการศึกษานอกที่ตั้ง ณ มหาวิทยาลัยราชภัฏกำแพงเพชร แม่สอดเฉพาะบางส่วน

1.5.2 จำนวน FTES ของหน่วยงาน (จำแนกตามหลักสูตรสาขาวิชา ประเภทนักศึกษาและระดับการศึกษา)

สาขาวิชา	ระดับการศึกษา					รวม ค่า FTES
	ปริญญาตรี (ภาคปกติ)	ปริญญาตรี (แม่สอด)	ป.บัณฑิต (ภาคพิเศษ)	ปริญญาโท (ปรับค่า)	ปริญญาเอก (ปรับค่า)	
สาขาวิชาการบริหารการศึกษา	6,156	-	-	-	-	171.00
สาขาวิชาจิตวิทยา	4,703	-	-	-	-	130.64
สาขาวิชาวิจัยและประเมินผล	7,365	-	-	-	-	204.58
สาขาวิชาหลักสูตรและการสอน	3,914	-	-	-	-	108.72
สาขาวิชาพลศึกษา	12,753	-	-	-	-	354.25

สาขาวิชา	ระดับการศึกษา					รวม ค่า FTES
	ปริญญาตรี (ภาคปกติ)	ปริญญาตรี (แมสเทร)	ป.บัณฑิต (ภาคพิเศษ)	ปริญญาโท (ปรับค่า)	ปริญญาเอก (ปรับค่า)	
สาขาวิชาคอมพิวเตอร์ศึกษา	8,662	-	-	-	-	240.61
สาขาวิชาการศึกษาศาสตร์	5,875	-	-	-	-	163.19
สาขาวิชาสังคมศึกษา	11,236	-	-	-	-	312.11
สาขาวิชาคณิตศาสตร์	5,065	-	-	-	-	140.69
สาขาวิชาภาษาอังกฤษ	15,860	-	-	-	-	440.56
สาขาวิชาภาษาจีน	3,671	-	-	-	-	101.97
สาขาวิชาวิทยาศาสตร์ทั่วไป	5,672	-	-	-	-	157.56
สาขาวิชาภาษาไทย	9,015	-	-	-	-	250.42
สาขาวิชาการประถมศึกษา	7,475	-	-	-	-	207.64
รวม	107,422	-	-	-	-	2,983.94

- (1) จำนวนนักศึกษาเต็มเวลาเทียบเท่า FTES 2,983.94 คน
- (2) จำนวนอาจารย์ประจำ (นับเฉพาะปฏิบัติงานจริง) 81 คน
- (3) จำนวน FTES ต่ออาจารย์ประจำ -
- (4) เกณฑ์มาตรฐานค่า FTES ต่อจำนวนอาจารย์ประจำ 30
- (5) การเทียบเกณฑ์มาตรฐาน FTES ต่อจำนวนอาจารย์ประจำ 1.23

1.6 จำนวนบุคลากรสายวิชาการและบุคลากรสายสนับสนุน

1.6.1 บุคลากรสายวิชาการ

ที่	ชื่อ - สกุล	วุฒิการศึกษาสูงสุด	ตำแหน่งทาง วิชาการ	ประเภทบุคลากร	หมายเหตุ
1	นางพิสมัย รบชนะชัย พูลสุข	Ph.D (Education) Sardar Patel University India	รองศาสตราจารย์	ข้าราชการ	
2	นายสมชัย วงษ์นายะ	ค.ด. (การวัดและประเมินผล การศึกษา) จุฬาลงกรณ์มหาวิทยาลัย	รองศาสตราจารย์	ข้าราชการ	
3	นายก่อเกียรติ วิฑริรัตน์	ค.ม. (พลศึกษา) จุฬาลงกรณ์มหาวิทยาลัย	ผู้ช่วยศาสตราจารย์	ข้าราชการ	
4	นายธีระ ภัคดี	M.Ed. (Education) University of North Philippines	ผู้ช่วยศาสตราจารย์	ข้าราชการ	
5	นายสุรชัย โกศิยะกุล	กศ.ม. (การวัดผลการศึกษา) มหาวิทยาลัยศรีนครินทรวิโรฒ	ผู้ช่วยศาสตราจารย์	ข้าราชการ	
6	นางเรขา อรัญวงศ์	ค.ด. (หลักสูตรและการสอน) จุฬาลงกรณ์มหาวิทยาลัย	ผู้ช่วยศาสตราจารย์	ข้าราชการ	
7	นางสาวสุณี บุญพิทักษ์	ปร.ด. (หลักสูตรการศึกษา) มหาวิทยาลัยนเรศวร	ผู้ช่วยศาสตราจารย์	ข้าราชการ	

ที่	ชื่อ - สกุล	วุฒิการศึกษาสูงสุด	ตำแหน่งทางวิชาการ	ประเภทบุคลากร	หมายเหตุ
8	ม.ล.ปัทมาวดี สิงหจารุ	ค.ม. (พลศึกษา) จุฬาลงกรณ์มหาวิทยาลัย	ผู้ช่วยศาสตราจารย์	ข้าราชการ	
9	นายทวนทอง เขาวงกิตพิงส์	Ph.D. (Educational Psychology) University of Alberta, Canada	รองศาสตราจารย์	ข้าราชการ	
10	นายธวัช วีระศิริวัฒน์	ค.ม. (พลศึกษา) จุฬาลงกรณ์มหาวิทยาลัย	รองศาสตราจารย์	ข้าราชการ	
11	นางอรอนงค์ แจ่มผล	ค.ม. (จิตวิทยาการศึกษาและ การแนะแนว) จุฬาลงกรณ์มหาวิทยาลัย	ผู้ช่วยศาสตราจารย์	ข้าราชการ	
12	นายธงชัย ช่อพฤกษา	M.Ed. (Education) University of North Philippines	ผู้ช่วยศาสตราจารย์	ข้าราชการ	
13	นายวชิระ วิชชุกรนันท์	Ph.D (Education) Sardar Patel University India	ผู้ช่วยศาสตราจารย์	ข้าราชการ	
14	นางพัทธนันท์ วงษ์วิษุทธิ์	ค.ม. (การศึกษาปฐมวัย) จุฬาลงกรณ์มหาวิทยาลัย	ผู้ช่วยศาสตราจารย์	ข้าราชการ	
15	นายบัณฑิต ฉัตรวิโรจน์	ค.ด. (อุดมศึกษา) จุฬาลงกรณ์มหาวิทยาลัย	รองศาสตราจารย์	ข้าราชการ	
16	นางสาวยุภาตี ปณะราช	วท.ด. (การวิจัยพฤติกรรมศาสตร์ ประยุกต์) มหาวิทยาลัยศรีนครินทรวิโรฒ	รองศาสตราจารย์	ข้าราชการ	
17	นางอังสุรีย์ พันธุ์แก้ว	ปร.ด. (จิตวิทยาและการแนะแนว) มหาวิทยาลัยศรีนครินทรวิโรฒ	ผู้ช่วยศาสตราจารย์	ข้าราชการ	
18	นางสาวอรรพรณ สุ่มประดิษฐ์	กศ.ม. (การศึกษาปฐมวัย) มหาวิทยาลัยศรีนครินทรวิโรฒ	อาจารย์	ข้าราชการ	
19	นางสุมาลี วิทยรัตน์	ค.ม. (การบริหารการศึกษา) สถาบันราชภัฏกำแพงเพชร	อาจารย์	ข้าราชการ	
20	นางสาวสุภาพร พงศ์ภิญโญโอกาส	ปร.ด. (ยุทธศาสตร์การบริหาร และการพัฒนา) มหาวิทยาลัยราชภัฏกำแพงเพชร	อาจารย์	ข้าราชการ	
21	นายชัยรัตน์ บุนี	Ph.D (Education) Sardar Patel University India	อาจารย์	ข้าราชการ	
22	นายบุญล้อม ต้วงวิเศษ	กศ.ม. (การศึกษาพิเศษ) มหาวิทยาลัยศรีนครินทรวิโรฒ	อาจารย์	พนักงานมหาวิทยาลัย	
23	นายอนุสิทธิ์ พันธุ์กล้า	ศศ.ม. (ภาษาอังกฤษ) มหาวิทยาลัยนเรศวร	อาจารย์	พนักงานมหาวิทยาลัย	
24	นายชูวิทย์ ไชยเป้า	ศศ.ม. (พัฒนาสังคม) มหาวิทยาลัยนเรศวร	อาจารย์	พนักงานมหาวิทยาลัย	
25	นางศรีธัญญา หวาจ้อย	วท.ม. (วิทยาการคอมพิวเตอร์) มหาวิทยาลัยนเรศวร	อาจารย์	พนักงานมหาวิทยาลัย	
26	นางธิดารัตน์ ทวีทรัพย์	กศ.ม. (เทคโนโลยีและสื่อสาร การศึกษาแขนงคอมพิวเตอร์ศึกษา) มหาวิทยาลัยนเรศวร	อาจารย์	พนักงานมหาวิทยาลัย	

ที่	ชื่อ - สกุล	วุฒิการศึกษาสูงสุด	ตำแหน่งทางวิชาการ	ประเภทบุคลากร	หมายเหตุ
27	นางสาวชลลลิตา แดงนารา	ศศ.ม. (ภาษาอังกฤษ) มหาวิทยาลัยนเรศวร	อาจารย์	พนักงานมหาวิทยาลัย	
28	นายยุทธนา พันธุ์มี	กศ.ม. (เทคโนโลยีและสื่อสารทางการศึกษา แขนงคอมพิวเตอร์ศึกษา) มหาวิทยาลัยนเรศวร	อาจารย์	พนักงานมหาวิทยาลัย	
29	นายเฉลิม ทองจอน	กศ.ม. (เทคโนโลยีและสื่อสารการศึกษา แขนงคอมพิวเตอร์ศึกษา) มหาวิทยาลัยนเรศวร	อาจารย์	พนักงานมหาวิทยาลัย	
30	นางสาวรพรรณ ขาวประทุม	สส.ม. (วิจัยทางสังคมศาสตร์) มหาวิทยาลัยธรรมศาสตร์	อาจารย์	พนักงานมหาวิทยาลัย	
31	นางสาวรัตติกาล โสภักค์ศรีกุล	ศศ.ม. (ประวัติศาสตร์) มหาวิทยาลัยเชียงใหม่	อาจารย์	พนักงานมหาวิทยาลัย	
32	นางสาวปาริชาติ เตชะ	ศษ.ม. (การประถมศึกษา) มหาวิทยาลัยเชียงใหม่	อาจารย์	พนักงานมหาวิทยาลัย	
33	นางสาวอมรา ทองใส	ศศ.ม. (ภาษาไทย) มหาวิทยาลัยนเรศวร	อาจารย์	พนักงานมหาวิทยาลัย	
34	นายธันนิต วิระศิริวัฒน์	วท.ม. (สรีรวิทยาการออกกำลังกาย และกีฬา) จุฬาลงกรณ์มหาวิทยาลัย	อาจารย์	พนักงานมหาวิทยาลัย	ลาศึกษา ต่อ เต็มเวลา
35	นายนิติพันธ์ บุตรอุย	กศ.ม. (พลศึกษา) มหาวิทยาลัยศรีนครินทรวิโรฒ	อาจารย์	พนักงานมหาวิทยาลัย	
36	นายทวีโรฒ ศรีแก้ว	กศ.ม. (พลศึกษา) มหาวิทยาลัยศรีนครินทรวิโรฒ	อาจารย์	พนักงานมหาวิทยาลัย	
37	นางสาวอุไรวรรณ ศรีไชยมูล	ค.ม. (คณิตศาสตร์ศึกษา) มหาวิทยาลัยราชภัฏมหาสารคาม	อาจารย์	พนักงานมหาวิทยาลัย	
38	นายไตรรงค์ เปลี่ยนแสง	วท.ม. (การจัดการทรัพยากรธรรมชาติและสิ่งแวดล้อม) มหาวิทยาลัยนเรศวร	อาจารย์	พนักงานมหาวิทยาลัย	
39	นางสาวปราณี เลิศแก้ว	วท.ม. (ชีวเคมี) มหาวิทยาลัยนเรศวร	อาจารย์	พนักงานมหาวิทยาลัย	ลาศึกษา ต่อ เต็มเวลา
40	นางสาวสิริวรรณ สิริวนิชย์	ศศ.ม. (ประวัติศาสตร์) มหาวิทยาลัยเชียงใหม่	อาจารย์	พนักงานมหาวิทยาลัย	
41	นางสาวสมหญิง กัลป์เจริญศรี	M.Ed (Teaching Chinese to Speakers of Other Languages) South China University	อาจารย์	พนักงานมหาวิทยาลัย	
42	นายศุภวัฒน์ วิสิฐศิริกุล	วท.ม. (ฟิสิกส์) มหาวิทยาลัยศิลปากร	อาจารย์	พนักงานมหาวิทยาลัย	
43	นางสาวอรทัย บุญเที่ยง	ศษ.ม. (การศึกษาปฐมวัย) มหาวิทยาลัยเกษตรศาสตร์	อาจารย์	พนักงานมหาวิทยาลัย	
44	นายวชิระ พิมพ์ทอง	วท.ม. (จิตวิทยาชุมชน) มหาวิทยาลัยเกษตรศาสตร์	อาจารย์	พนักงานมหาวิทยาลัย	

ที่	ชื่อ - สกุล	วุฒิการศึกษาสูงสุด	ตำแหน่งทางวิชาการ	ประเภทบุคลากร	หมายเหตุ
45	นายเลเกีย เขียวดี	ศษ.ม. (การสอนสังคมศึกษา) มหาวิทยาลัยเชียงใหม่	อาจารย์	พนักงานมหาวิทยาลัย	
46	นายวิวัฒน์ ทวีทรัพย์	วศ.ม. (วิศวกรรมคอมพิวเตอร์) มหาวิทยาลัยเชียงใหม่	อาจารย์	พนักงานมหาวิทยาลัย	
47	นายภูมิพัฒน์ รักพรมงค	ปร.ด. (การบริหารการศึกษา) มหาวิทยาลัยบูรพา	อาจารย์	พนักงานมหาวิทยาลัย	
48	นายพฤษภูมิพล พฤษภูมิ	ปร.ด. (การบริหารการศึกษา) มหาวิทยาลัยบูรพา	อาจารย์	พนักงานมหาวิทยาลัย	
49	นายชยุต วิจิตรสุนทร	ปร.ด. (การบริหารการศึกษา) มหาวิทยาลัยบูรพา	อาจารย์	พนักงานมหาวิทยาลัย	
50	นางสาวเบญจวรรณ ชัยปลัด	ศษ.ม. (คณิตศาสตร์ศึกษา) มหาวิทยาลัยขอนแก่น	อาจารย์	พนักงานมหาวิทยาลัย	
51	นายณัฏฐิพัฒน์ เพ็งแดง	ศศ.ม. (ภาษาไทย) มหาวิทยาลัยนเรศวร	อาจารย์	พนักงานมหาวิทยาลัย	
52	นางสาวกษมา สุรเดชา	อ.ม. (ภาษาไทย) มหาวิทยาลัยศิลปากร	อาจารย์	พนักงานมหาวิทยาลัย	
53	นางสาวชลธิชา สว่างไตรภพ	M.Ed. (Teaching Chinese to Speakers of Other Languages) Soochow University	อาจารย์	พนักงานมหาวิทยาลัย	
54	นางสาวเทพกาญจนา เทพแก้ว	M.Ed. (Teaching Chinese to Speakers of Other Languages) Tianjin Normal University	อาจารย์	พนักงานมหาวิทยาลัย	
55	นางสาวธิดารัตน์ พรหมมา	วท.ม. (ชีวเคมี) มหาวิทยาลัยนเรศวร	อาจารย์	พนักงานมหาวิทยาลัย	
56	นางสาวจุฑาทิพย์ โอบอ้อม	ศษ.ม. (การศึกษาปฐมวัย) มหาวิทยาลัยเกษตรศาสตร์	อาจารย์	พนักงานมหาวิทยาลัย	
57	นายมนตรี หลินภู	กศ.ม. (จิตวิทยาการให้คำปรึกษาและ การแนะแนว) มหาวิทยาลัยศรีนครินทรวิโรฒ	อาจารย์	พนักงานมหาวิทยาลัย	
58	นางสาวพิมพ์ชนก เนยพลับ	ศษ.ม. (การสอนภาษาอังกฤษ) มหาวิทยาลัยเชียงใหม่	อาจารย์	พนักงานมหาวิทยาลัย	
59	นางสาวธรรณา สุวรรณเจริญ	ศศ.ม. (ภาษาอังกฤษ) มหาวิทยาลัยเชียงใหม่	อาจารย์	พนักงานมหาวิทยาลัย	
60	นางสาวศุภรดา สุขประเสริฐ	ศศ.ม. (ภาษาไทย) มหาวิทยาลัยนเรศวร	อาจารย์	พนักงานมหาวิทยาลัย	
61	นายถิรวิทย์ ไพรมหานิช	M.A. (English) Pune University, India	อาจารย์	พนักงานมหาวิทยาลัย	
62	นางสาวนันทน์ภัส ชิตนุรัตน์	M.A. (Linguistics and Applied linguistics) Tianjin Normal University	อาจารย์	พนักงานมหาวิทยาลัย	

ที่	ชื่อ - สกุล	วุฒิการศึกษาสูงสุด	ตำแหน่งทางวิชาการ	ประเภทบุคลากร	หมายเหตุ
63	นางสุกัญญา ธรรมธีระศิษฐ์	ศศ.ม. (ภาษาอังกฤษ) มหาวิทยาลัยนเรศวร	อาจารย์	พนักงานมหาวิทยาลัย	
64	นางตรุณี ชัยมงคล	กศ.ม. (การบริหารการศึกษา) มหาวิทยาลัยนเรศวร	ผู้ช่วยศาสตราจารย์	อาจารย์ประจำ ตามสัญญาจ้าง	
65	นายภูมิสิทธิ์ สัจจทยาธรรม	ศศ.ม. (พลศึกษา) มหาวิทยาลัยเกษตรศาสตร์	อาจารย์	อาจารย์ประจำ ตามสัญญาจ้าง	
66	นายพงศธร ศรีทับทิม	วท.ม. (วิทยาศาสตร์การออกกำลังกาย และการกีฬา) มหาวิทยาลัยบูรพา	อาจารย์	อาจารย์ประจำ ตามสัญญาจ้าง	
67	นางสาวศิริโสภา แสนบุญเวช	M.Sc. (Communication) Bangalore University, India	อาจารย์	อาจารย์ประจำ ตามสัญญาจ้าง	
68	นายกรกช ชันธบุญ	M.A. (Multimedia) Swinburne University of Tecnology, Australia	อาจารย์	อาจารย์ประจำ ตามสัญญาจ้าง	
69	นางสาวเพ็ญภรณ์ เหลี้ยวเจริญวัฒน์	วท.ม. (เทคโนโลยีอินเทอร์เน็ต และสารสนเทศ) มหาวิทยาลัยนเรศวร	อาจารย์	อาจารย์ประจำ ตามสัญญาจ้าง	
70	นางสาวสรินญา ตะอูบ	กศ.ม. เทคโนโลยีและสื่อสารการศึกษา (แขนงวิชาคอมพิวเตอร์ศึกษา) มหาวิทยาลัยนเรศวร	อาจารย์	อาจารย์ประจำ ตามสัญญาจ้าง	
71	นายมานพ ศรีเทียม	ศศ.ม. (ภาษาไทย) มหาวิทยาลัยเกษตรศาสตร์	อาจารย์	อาจารย์ประจำ ตามสัญญาจ้าง	
72	นายศรวัส ศิริ	ร.ป.ม. (รัฐประศาสนศาสตร์) มหาวิทยาลัยรามคำแหง	อาจารย์	อาจารย์ประจำ ตามสัญญาจ้าง	
73	นางสาวฉัตรกุล ธรรมสอน	ศศ.ม. (ภาษาอังกฤษเพื่อวิชาชีพ) มหาวิทยาลัยรังสิต	อาจารย์	อาจารย์ประจำ ตามสัญญาจ้าง	
74	นายปฐมพงษ์ เทียงเพชร	วท.ม. (เคมีอุตสาหกรรม) มหาวิทยาลัยนเรศวร	อาจารย์	อาจารย์ประจำ ตามสัญญาจ้าง	
75	นางนงพงา พิชัย	ค.ม. (บริหารการศึกษา) มหาวิทยาลัยราชภัฏกำแพงเพชร	อาจารย์	อาจารย์ประจำ ตามสัญญาจ้าง	
76	นายวัลลภ ทิพย์สุนันธ์	ค.บ. (พลศึกษา) มหาวิทยาลัยราชภัฏกำแพงเพชร	อาจารย์	อาจารย์ประจำ ตามสัญญาจ้าง	
77	นายภัทรชัย เพชรแกมทอง	ศษ.บ. (พลศึกษา) มหาวิทยาลัยเชียงใหม่	อาจารย์	อาจารย์ประจำ ตามสัญญาจ้าง	
78	นางสาวลดา กระต่ายทอง	วท.บ. (วิทยาการคอมพิวเตอร์) มหาวิทยาลัยนเรศวร	อาจารย์	อาจารย์ประจำ ตามสัญญาจ้าง	
79	นายพลเทพ มีไผ่ขอ	วท.บ. (วิทยาการคอมพิวเตอร์) มหาวิทยาลัยนเรศวร	อาจารย์	อาจารย์ประจำ ตามสัญญาจ้าง	
80	นายถาวร สารวิทย์	Ed.D.(Educational Administration) University of Toronto, Canada	รองศาสตราจารย์	อาจารย์ประจำ ตามสัญญาจ้าง	

ที่	ชื่อ - สกุล	วุฒิการศึกษาสูงสุด	ตำแหน่งทางวิชาการ		ประเภทบุคลากร		หมายเหตุ	
81	นายสุวัฒน์ วรรณสาสน์	กศ.ด. (การบริหารการศึกษา) มหาวิทยาลัยย่นเรศวร	ผู้ช่วยศาสตราจารย์		อาจารย์ประจำ ตามสัญญาจ้าง			
	รวม	ตรี	โท	เอก	อ.	ผศ.	รศ.	ศ.
		4	61	16	61	13	7	0
	คิดเป็นร้อยละ	4.94	75.31	19.75	75.31	16.05	8.64	
	รวมทั้งหมด	81						

1.6.2 สรุปจำนวนบุคลากรสายวิชาการ จำแนกตามเพศ/ตำแหน่งทางวิชาการ/ประเภทบุคลากร และคุณวุฒิสูงสุด ดังนี้

ประเภท	จำนวน (คน)	ร้อยละ
เพศ		
● ชาย	40	49.38
● หญิง	41	50.62
ตำแหน่งทางวิชาการ		
● รองศาสตราจารย์	7	8.64
● ผู้ช่วยศาสตราจารย์	13	16.05
● อาจารย์	61	75.31
ประเภทบุคลากร		
● ข้าราชการ	21	25.93
● พนักงานมหาวิทยาลัย	42	51.85
● อาจารย์ประจำตามสัญญาจ้าง	18	22.22
วุฒิการศึกษา		
● ปริญญาเอก	16	19.75
● ปริญญาโท	61	75.31
● ปริญญาตรี	4	4.94
รวมบุคลากรสายวิชาการ ทั้งสิ้น	81	100

1.6.3 บุคลากรสายสนับสนุน (จำแนกตามตำแหน่ง และหน่วยงานที่สังกัด)

ชื่อ - สกุล	ตำแหน่ง	สังกัด
พนักงานมหาวิทยาลัย		
1. นางสาวมาริตา ศรีแก้ว	เจ้าหน้าที่บริหารงานทั่วไป	สำนักงานคณบดีคณะครุศาสตร์
2. นางสาวสุนิพร วุฒิชุมภู	นักวิชาการศึกษา	สำนักงานคณบดีคณะครุศาสตร์
3. นางสาวภัทวรรณ ไชยภักดิ์	นักวิเคราะห์นโยบายและแผน	สำนักงานคณบดีคณะครุศาสตร์
4. นายศาสตราวุธ กิมพันธ์	นักวิชาการโสตทัศนูปกรณ์	สำนักงานคณบดีคณะครุศาสตร์
5. นายพรหมธร พูลสุข	เจ้าหน้าที่บริหารงานทั่วไป	สำนักงานคณบดีคณะครุศาสตร์
6. นางสาวระพีพร พุ่มอ้อม	เจ้าหน้าที่บริหารงานทั่วไป	ศูนย์ส่งเสริมและบริการสุขภาพ
7. นางสาวกัลยารัตน์ มาลาศรี	นักวิชาการศึกษา	ศูนย์วิจัยและพัฒนาการศึกษาพิเศษ
8. นางสาวฉวีวรรณ จันทร์อ่อน	นักวิชาการศึกษา	โรงเรียนอนุบาลราชภัฏกำแพงเพชร
9. นางสาววาสนา สุระพา	นักวิชาการศึกษา	โรงเรียนอนุบาลราชภัฏกำแพงเพชร

ชื่อ - สกุล	ตำแหน่ง	สังกัด
10. นางสาวกรรณิภา จันทสายทอง	นักวิชาการศึกษา	โรงเรียนอนุบาลราชภัฏกำแพงเพชร
พนักงานราชการ		
1. นายอานนท์ ปลื้มเนตร	เจ้าหน้าที่บริหารงานทั่วไป	สำนักงานคณบดีคณะครุศาสตร์
ลูกจ้างชั่วคราว		
1. นายไกรสร สิงไฟแก้ว	เจ้าหน้าที่ปฏิบัติการ	โปรแกรมวิชาวิทยาศาสตร์ทั่วไป
2. นายฉัตรชรินทร์ ฉิมทอง	นักวิชาการคอมพิวเตอร์	โปรแกรมวิชาคอมพิวเตอร์ศึกษา
3. นางวาสนา มณีสัย	นักการภารโรง	สำนักงานคณบดีคณะครุศาสตร์
4. นางละเอียด ช่วงสุวรรณ	นักการภารโรง	สำนักงานคณบดีคณะครุศาสตร์
5. นายวิทยา ภัยมณี	นักการภารโรง	สำนักงานคณบดีคณะครุศาสตร์
6. นายสันติ สงวนศรี	พนักงานขับรถ	สำนักงานคณบดีคณะครุศาสตร์
7. นายเรวัต วงศ์ษา	นักวิชาการกีฬา	ศูนย์ส่งเสริมและบริการสุขภาพ
8. นางมาลี บ่อน้อย	นักการภารโรง	ศูนย์ส่งเสริมและบริการสุขภาพ
9. นางโสภา อินนม	นักการภารโรง	ศูนย์ส่งเสริมและบริการสุขภาพ
10. นายบุญเกื้อ คงคะสี	นักการภารโรง	ศูนย์ส่งเสริมและบริการสุขภาพ
11. นางสุนีย์ ใจฟู	นักการภารโรง	ศูนย์ส่งเสริมและบริการสุขภาพ
12. นายภิเชต ภูแก้ว	นักการภารโรง	ศูนย์ส่งเสริมและบริการสุขภาพ
13. นางสาวอริศรา เทพาขมภู	ครู	โรงเรียนอนุบาลราชภัฏกำแพงเพชร
14. นางน้ำทิพย์ ใจแสน	ครู	โรงเรียนอนุบาลราชภัฏกำแพงเพชร
15. นางสาวกาญจนา กาล้อม	ครู	โรงเรียนอนุบาลราชภัฏกำแพงเพชร
16. นางน้ำทิพย์ ทวีทรัพย์	ครู	โรงเรียนอนุบาลราชภัฏกำแพงเพชร
17. นางสาวศศิมาลิน ทุมอย	ครู	โรงเรียนอนุบาลราชภัฏกำแพงเพชร
18. นางสาวฤทัยรัตน์ ม่วงอ่อน	ครู	โรงเรียนอนุบาลราชภัฏกำแพงเพชร
19. นางสาวศิริพร วงษ์ศรี	ครู	โรงเรียนอนุบาลราชภัฏกำแพงเพชร
20. นางสมหวัง วิริชิตกุล	ครู	โรงเรียนอนุบาลราชภัฏกำแพงเพชร
21. นางสาวสุจินต์ สงเชื้อ	ครู	โรงเรียนอนุบาลราชภัฏกำแพงเพชร
22. นางสาวโสภิญญา สุวรรณ	ครู	โรงเรียนอนุบาลราชภัฏกำแพงเพชร
23. นางสาวภิญญาดาพัชญ์ อ่อนยิ้ม	ครู	โรงเรียนอนุบาลราชภัฏกำแพงเพชร
24. นางสาวทัดดาว ปัญญาอุดม	ครู	โรงเรียนอนุบาลราชภัฏกำแพงเพชร
25. นางสาวบุญช่วย จันทร์ฉาย	เจ้าหน้าที่ธุรการ	โรงเรียนอนุบาลราชภัฏกำแพงเพชร
26. นางสาวพัทธนันท์ ปรีชฉันทพร	นักการภารโรง	โรงเรียนอนุบาลราชภัฏกำแพงเพชร
27. นางสาวยลดา กุลฉิม	นักการภารโรง	โรงเรียนอนุบาลราชภัฏกำแพงเพชร
28. นางมะลิ กุลฉิม	นักการภารโรง	โรงเรียนอนุบาลราชภัฏกำแพงเพชร
29. นายแทน คำประพันธ์	นักการภารโรง	โรงเรียนอนุบาลราชภัฏกำแพงเพชร

1.6.4 สรุปจำนวนบุคลากรสายสนับสนุน จำแนกตามเพศ และประเภทบุคลากร ดังนี้

ประเภท	จำนวน (คน)
เพศ	
● ชาย	11
● หญิง	29
ประเภทบุคลากร	

● พนักงานมหาวิทยาลัย	10
● พนักงานราชการ	1
● ลูกจ้างชั่วคราว	29
รวมบุคลากรสายสนับสนุน ทั้งสิ้น	40

1.6.5 จำนวนอาจารย์ประจำที่ลาศึกษาต่อเต็มเวลา/บางเวลา จำแนกตามเพศ ระดับคุณวุฒิที่ศึกษา และประเภทการลาศึกษาต่อ ดังนี้

ประเภท	จำนวน (คน)
เพศ	
● ชาย	15
● หญิง	8
คุณวุฒิ	
● ปริญญาเอก	19
● ปริญญาโท	4
ประเภทของการลาศึกษาต่อ	
● เต็มเวลา	2
● บางเวลา	21
รวมอาจารย์ประจำที่ลาศึกษาต่อ ทั้งสิ้น	23

1.7 งบประมาณ และอาคารสถานที่

1.7.1 งบประมาณ (จำแนกตามหมวดรายจ่าย)

ประเภทรายจ่าย	จำนวน
งบดำเนินงาน	4,489,859.98
งบอุดหนุน	3,767,380.00
ครุภัณฑ์	2,006,639.17
ที่ดิน - สิ่งก่อสร้าง	-
อื่นๆ	1,486,013.86
รวม	11,749,893.01

1.7.2 อาคารสถานที่

1) อาคาร 1 เป็นอาคารสูง 2 ชั้น แบ่งเป็นห้องต่างๆ ดังนี้

ชั้น 1 ประกอบด้วย ศูนย์ฝึกประสบการณ์วิชาชีพ , งานนโยบายและแผน , งานประกันคุณภาพการศึกษา , ห้องสมุดคณะครุศาสตร์ , ห้องงานกิจการนักศึกษาและศิลปวัฒนธรรม , ศูนย์คอมพิวเตอร์ ห้องพักอาจารย์โปรแกรมวิชาวิทยาศาสตร์ทั่วไป และห้องพักอาจารย์สาขาวิชาจิตวิทยา

ชั้น 2 ห้องคอมพิวเตอร์คณะครุศาสตร์ , ห้องประชุมสักทอง , ห้องพักอาจารย์โปรแกรมวิชาคณิตศาสตร์ , ห้องพักอาจารย์โปรแกรมวิชาคอมพิวเตอร์ศึกษา , ห้องพักอาจารย์โปรแกรมวิชาภาษาจีน ห้องพักอาจารย์สาขาวิชาการบริหารการศึกษา และห้องพักอาจารย์โปรแกรมวิชาสังคมศึกษา

2) อาคาร 2 เป็นอาคารสูง 3 ชั้น แบ่งเป็นห้องต่างๆ ดังนี้

ชั้น 1 ห้องพักอาจารย์โปรแกรมวิชาภาษาไทย , ห้องพักอาจารย์โปรแกรมวิชาการประถมศึกษา , ห้องพักอาจารย์สาขาวิชาการวัดและประเมินผลการศึกษา , ห้องพักอาจารย์โปรแกรมวิชาการศึกษาปฐมวัย , ห้องประชุมคุรุร่มสัก 1 ห้องประชุมคุรุร่มสัก 2 และห้องเรียนคุรุร่มสัก 3

ชั้น 2 ห้องพักอาจารย์โปรแกรมวิชาภาษาอังกฤษ , ห้องเรียน 2204 , ห้องมัลติมีเดีย , ห้องสตูดิโอ , ห้องเรียน 2208 และห้องเรียน 2209

ชั้น 3 ห้องปฏิบัติการคอมพิวเตอร์ 1 , ห้องปฏิบัติการคอมพิวเตอร์ 2 , ห้องปฏิบัติการคอมพิวเตอร์ 3 , ห้องเรียน 2301 และห้องเรียน 2309

3) อาคารกีฬาในร่ม (หลังเก่า) ประกอบด้วย

ห้องพักอาจารย์โปรแกรมวิชาพลศึกษา , ห้องออกกำลังกาย (Fitness) , ห้องเรียน 1 , 2 , 3 , สนามกีฬาในร่ม , สนามเทนนิส , สนามตะกร้อ , สนามวอลเลย์บอล และอาคารกีฬากลางแจ้ง

4) อาคารกีฬาในร่ม (หลังใหม่) ประกอบด้วย

ห้องพักอาจารย์โปรแกรมวิชาพลศึกษา , ห้องเรียนขนาดใหญ่ 3 ห้อง , ห้องเรียนขนาดเล็ก 2 ห้อง , ห้องประชุม , ห้องอเนกประสงค์ , ห้องออกกำลังกาย (Fitness) , สระว่ายน้ำ , สนามบาสเกตบอล , สนามวอลเลย์บอล , สนามตะกร้อ และสนามแบดมินตัน

5) โรงเรียนอนุบาลราชภัฏกำแพงเพชร**6) ศูนย์วิจัยและพัฒนาการศึกษาพิเศษ**

1.8 ผลการพัฒนาคุณภาพตามข้อเสนอแนะของการประเมินปีที่ผ่านมา

แผนการพัฒนาคุณภาพตามข้อเสนอแนะในการติดตามตรวจสอบการประกันคุณภาพการศึกษาภายใน คณะครุศาสตร์ ประจำปีการศึกษา 2556 รอบ 12 เดือน (มิถุนายน 2557 – กรกฎาคม 2558)

ตามที่คณะครุศาสตร์ได้จัดทำแผนพัฒนาคุณภาพตามข้อเสนอแนะในการติดตามตรวจสอบการประกันคุณภาพการศึกษาภายใน ประจำปีการศึกษา 2556 ระดับคณะ โดยสรุปผลการดำเนินการตามข้อเสนอแนะของคณะกรรมการติดตามตรวจสอบการประเมินคุณภาพการศึกษาภายใน ประจำปีการศึกษา 2556 ระดับคณะ ดังนี้

ข้อเสนอแนะ	จำนวนโครงการ/กิจกรรมทั้งหมด	จำนวนโครงการ/กิจกรรมที่ดำเนินการ	จำนวนโครงการ/กิจกรรมที่ดำเนินการยังไม่เสร็จสิ้นกิจกรรม (อยู่ระหว่างดำเนินการ)	จำนวนโครงการ/กิจกรรมที่ยังไม่ถึงระยะเวลาที่จัดกิจกรรม	ร้อยละความสำเร็จในการดำเนินงานตามข้อเสนอแนะการประเมินที่ดำเนินการ
ข้อเสนอแนะในภาพรวม	10	10	-	-	ร้อยละของผลการดำเนินงานตามข้อเสนอแนะการประเมินที่ดำเนินการเท่ากับ ร้อยละ 100
องค์ประกอบที่ 2 ผลิตบัณฑิต	10	10	-	-	ร้อยละของผลการดำเนินงานตามข้อเสนอแนะการประเมินที่ดำเนินการเท่ากับ ร้อยละ 100
องค์ประกอบที่ 3 กิจกรรมการพัฒนานักศึกษา	3	3	-	-	ร้อยละของผลการดำเนินงานตามข้อเสนอแนะการประเมินที่ดำเนินการเท่ากับ ร้อยละ 100
องค์ประกอบที่ 4 การวิจัย	2	2	-	-	ร้อยละของผลการดำเนินงานตามข้อเสนอแนะการประเมินที่ดำเนินการเท่ากับ ร้อยละ 100

ข้อเสนอแนะ	จำนวนโครงการ/กิจกรรมทั้งหมด	จำนวนโครงการ/กิจกรรมที่ดำเนินการ	จำนวนโครงการ/กิจกรรมที่ดำเนินการยังไม่เสร็จสิ้นกิจกรรม (อยู่ระหว่างดำเนินการ)	จำนวนโครงการ/กิจกรรมที่ยังไม่ถึงระยะเวลาที่จัดกิจกรรม	ร้อยละความสำเร็จในการดำเนินงานตามข้อเสนอแนะการประเมินที่ดำเนินการ
องค์ประกอบที่ 5 การบริการทางวิชาการแก่สังคม	1	1	-	-	ร้อยละของผลการดำเนินงานตามข้อเสนอแนะการประเมินที่ดำเนินการเท่ากับ ร้อยละ 100
องค์ประกอบที่ 9 ระบบและกลไกการประกันคุณภาพ	2	2	-	-	ร้อยละของผลการดำเนินงานตามข้อเสนอแนะการประเมินที่ดำเนินการเท่ากับ ร้อยละ 100
รวมทั้งรวม	28	28	-	-	
คิดเป็นร้อยละ	100	100	-	-	

ข้อเสนอแนะในภาพรวม

ข้อเสนอแนะ	โครงการ/กิจกรรม ที่ดำเนินงานในปีการศึกษา 2557	ผลการดำเนินงานตามข้อเสนอแนะในปีการศึกษา 2556		
		จำนวนโครงการ / กิจกรรม		ร้อยละความสำเร็จในการ ดำเนินงาน
		ทั้งหมด	ที่ดำเนินการแล้ว	
1. ควรมีการทำความเข้าใจใน ความหมายและเจตนารมณ์ของตัวบ่งชี้แต่ ละตัวให้ถูกต้องชัดเจน	- เข้าร่วมประชุมกับมหาวิทยาลัยราชภัฏกำแพงเพชร เพื่อ ทำความเข้าใจ และแลกเปลี่ยนเรียนรู้เกณฑ์มาตรฐาน สกอ. - ประชุมเตรียมความพร้อม และทำความเข้าใจในเกณฑ์ การประเมินคุณภาพการศึกษาภายในระดับหลักสูตร ประจำปีการศึกษา 2557	2 กิจกรรม	2 กิจกรรม	ร้อยละ 100
2. ควรมีการติดตามข้อมูลการ เปลี่ยนแปลงเกณฑ์มาตรฐานและตัวบ่งชี้ที่ ทันสมัย	- เข้าร่วมกิจกรรมของมหาวิทยาลัยราชภัฏกำแพงเพชร เพื่อทำความเข้าใจ และแลกเปลี่ยนเรียนรู้เกณฑ์มาตรฐาน สกอ.	1 กิจกรรม	1 กิจกรรม	ร้อยละ 80
3. ควรมีการศึกษาดูงานแนวปฏิบัติที่ดี (Best Practice) ของหน่วยงานอื่นเพื่อ นำมาใช้ในการปรับปรุงและพัฒนางานด้าน การประกันคุณภาพการศึกษาของคณะ	- ศึกษาดูงานด้านการประกันคุณภาพการศึกษาของ หน่วยงานภายนอก เพื่อนำมาปรับปรุงและพัฒนาการ ดำเนินงานของคณะ	1 กิจกรรม	1 กิจกรรม	ร้อยละ 100
4. คณะฯควรควบคุมและกำกับกิจกรรม เพื่อพัฒนาประสบการณ์ทางวิชาการและ วิชาชีพแก่นักศึกษาอย่างเป็นระบบและ ต่อเนื่อง	- จัดประชุมเพื่อกำกับติดตาม และชี้แจงผลการดำเนินงาน กิจกรรม/โครงการที่เกี่ยวข้องกับการพัฒนาประสบการณ์ทาง วิชาการและวิชาชีพ	1 กิจกรรม	1 กิจกรรม	ร้อยละ 100

ข้อเสนอแนะ	โครงการ/กิจกรรม ที่ดำเนินงานในปีการศึกษา 2557	ผลการดำเนินงานตามข้อเสนอแนะในปีการศึกษา 2556		
		จำนวนโครงการ / กิจกรรม		ร้อยละความสำเร็จในการ ดำเนินงาน
		ทั้งหมด	ที่ดำเนินการแล้ว	
5. คณะควรจัดทำรายงานผลการจัดกิจกรรม และนำรายงานผลการจัดกิจกรรมมาสังเคราะห์ เพื่อเห็นภาพรวมของกิจกรรมและผลที่เกิดขึ้นกับนักศึกษาในแต่ละรอบปี อีกทั้งเพื่อนำผลการประเมินไปปรับปรุงแผน หรือปรับปรุงการจัดกิจกรรมเพื่อพัฒนานักศึกษาให้เกิดความเข้มแข็งต่อไปในอนาคต	- ประชุมสรุปกิจกรรม/โครงการ หลังจากดำเนินการเสร็จสิ้น เพื่อวิเคราะห์ผลกระทบ ผลลัพธ์ที่เกิดขึ้น พร้อมทั้งนำผลการดำเนินงานไปปรับปรุง/พัฒนาการจัดกิจกรรม/โครงการในครั้งต่อไป	1 กิจกรรม	1 กิจกรรม	ร้อยละ 100
6. คณะควรส่งเสริมให้มีการดำเนินการบูรณาการการเรียนการสอนกับการบริการวิชาการทุกหลักสูตร	- อบรมเชิงปฏิบัติการการบูรณาการการเรียนการสอนกับการบริการวิชาการ	1 กิจกรรม	1 กิจกรรม	ร้อยละ 100
7. ควรมีการพัฒนาความรู้ที่ได้จากการให้บริการวิชาการในรูปแบบแนวปฏิบัติที่ดีหรือนวัตกรรม และถ่ายทอดความรู้ และเผยแพร่สู่สาธารณชนได้	- กิจกรรมการคัดเลือกและมอบรางวัลชุมชนต้นแบบเศรษฐกิจพอเพียง	1 กิจกรรม	1 กิจกรรม	ร้อยละ 100
8. ควรมีการดำเนินงานให้เป็นไปตามระบบ PDCA ให้ครบถ้วนทุกองค์ประกอบ และตัวบ่งชี้การประกันคุณภาพ	- มีการประชุม แลกเปลี่ยนเรียนรู้วิธีการดำเนินงานตามระบบ PDCA แก่บุคลากรภายในคณะ	1 กิจกรรม	1 กิจกรรม	ร้อยละ 100

ข้อเสนอแนะ	โครงการ/กิจกรรม ที่ดำเนินงานในปีการศึกษา 2557	ผลการดำเนินงานตามข้อเสนอแนะในปีการศึกษา 2556		
		จำนวนโครงการ / กิจกรรม		ร้อยละความสำเร็จในการ ดำเนินงาน
		ทั้งหมด	ที่ดำเนินการแล้ว	
9. เนื่องจากคณะครุศาสตร์ กำลังอยู่ในระหว่างการก่อสร้างอาคารใหม่ ทำให้ห้องเรียน/ห้องปฏิบัติการไม่เพียงพอต่อจำนวนนักศึกษา หลังจากอาคารใหม่เสร็จ คณะฯควรมีการประเมินการใช้อาคาร และการจัดสภาพแวดล้อม เพื่อให้มีความเหมาะสมต่อการใช้งาน	- มอบหมายให้บุคลากรภายในคณะฯ ทำหน้าที่วิเคราะห์และประเมินการใช้ประโยชน์จากอาคาร และการจัดสภาพแวดล้อมภายใน และภายนอกอาคาร เพื่อให้สามารถใช้พื้นที่อาคารแต่ละส่วนให้เกิดความคุ้มค่า รวมถึงการวางแผนการใช้ห้องเรียน และห้องปฏิบัติการให้เต็มประสิทธิภาพ และไม่เกิดผลกระทบต่อสิ่งแวดล้อม	1 กิจกรรม	1 กิจกรรม	ร้อยละ 100
ร้อยละของผลการดำเนินงาน		สูตรคำนวณ $\frac{\text{กิจกรรมที่ดำเนินการ} \times 100}{\text{กิจกรรมทั้งหมด}}$ $= \frac{10 \times 100}{10} = 100 \%$		

องค์ประกอบที่ 2 การผลิตบัณฑิต

ข้อเสนอแนะ	โครงการ/กิจกรรม ที่ดำเนินงานในปีการศึกษา 2557	ผลการดำเนินงานตามข้อเสนอแนะในปีการศึกษา 2556		
		จำนวนโครงการ / กิจกรรม		ร้อยละความสำเร็จในการ ดำเนินงาน
		ทั้งหมด	ที่ดำเนินการแล้ว	
1. ควรมีระบบและกลไกการกำกับติดตามการดำเนินการจัดส่ง มคอ.3 และ มคอ.5 ให้ชัดเจนและมีประสิทธิภาพ	- แต่งตั้งคณะกรรมการดำเนินงานด้านวิชาการระดับคณะ เพื่อเป็นหน่วยติดตามการดำเนินงานจัดส่ง มคอ.3 และ มคอ.5 ของคณาจารย์ภายในคณะ ทุกภาคการศึกษา	1 กิจกรรม	1 กิจกรรม	ร้อยละ 100
2. ควรมีการส่งเสริมให้คณาจารย์ศึกษาต่อในระดับปริญญาเอกให้เพิ่มมากขึ้น	- สนับสนุนให้คณาจารย์ศึกษาต่อในระดับปริญญาเอกเพิ่มมากขึ้น ซึ่งในปีการศึกษา 2557 มีอาจารย์ที่ศึกษาต่อในระดับปริญญาเอกเพิ่มขึ้นจากปีที่ผ่านมา จำนวน 7 คน ทั้งที่ลาศึกษาต่อเต็มเวลา และบางเวลา	1 กิจกรรม	1 กิจกรรม	ร้อยละ 100
3. ควรมีการส่งเสริมให้คณาจารย์ทำตำแหน่งทางวิชาการเพิ่มขึ้น	- ฝ่ายวิชาการของคณะดำเนินการจัดกิจกรรมโครงการพัฒนาอาจารย์ในการเขียนผลงานเพื่อขอตำแหน่งทางวิชาการ	1 กิจกรรม	1 กิจกรรม	ร้อยละ 80
4. ควรมีการตรวจสอบระยะเวลาการปฏิบัติงานของอาจารย์ที่สามารถเข้าสู่เกณฑ์การทำตำแหน่งทางวิชาการ	- ในปีการศึกษา 2557 คณะครุศาสตร์ มีอาจารย์ที่ระยะเวลาปฏิบัติงานเข้าเกณฑ์ทำตำแหน่งทางวิชาการ จำนวน 3 คน และอยู่ในระหว่างการพิจารณาโดยผู้ทรงคุณวุฒิ ซึ่งคาดว่าจะมีอาจารย์ที่จะได้ตำแหน่งทางวิชาการเป็นผู้ช่วยศาสตราจารย์ จำนวน 2 คน	1 กิจกรรม	1 กิจกรรม	ร้อยละ 100
5. ควรมีการนำผลการประเมินไปปรับปรุงแผนหรือปรับปรุงการบริหารและการพัฒนาคณาจารย์และบุคลากรสายสนับสนุน	- มีการจัดกิจกรรมประชุมทบทวนแผนฯ ประจำปีงบประมาณ 2558	1 กิจกรรม	1 กิจกรรม	ร้อยละ 100

ข้อเสนอแนะ	โครงการ/กิจกรรม ที่ดำเนินงานในปีการศึกษา 2557	ผลการดำเนินงานตามข้อเสนอแนะในปีการศึกษา 2556		
		จำนวนโครงการ / กิจกรรม		ร้อยละความสำเร็จในการ ดำเนินงาน
		ทั้งหมด	ที่ดำเนินการแล้ว	
6. ควรมีการเชิญครูภูมิปัญญามาถ่ายทอดประสบการณ์ให้แก่นักศึกษาทุกระดับชั้นปี ทั้งระดับปริญญาตรีและระดับปริญญาโท	- ประชุมวางแผนและมอบหมายให้แต่ละสาขาวิชาเชิญครูภูมิปัญญามาถ่ายทอดประสบการณ์ให้แก่นักศึกษา	1 กิจกรรม	1 กิจกรรม	ร้อยละ 80
7. ควรมีระบบและกลไกการติดตามตรวจสอบ ให้ชัดเจนและมีประสิทธิภาพ	- มีการแต่งตั้งคณะกรรมการด้านวิชาการ เพื่อรับผิดชอบการดำเนินงาน การติดตามตรวจสอบผลกาดำเนินงานให้เป็นระบบ	1 กิจกรรม	1 กิจกรรม	ร้อยละ 100
8. ควรมีการส่งเสริมสนับสนุนทรัพยากรทั้งด้านเทคโนโลยีสารสนเทศและเพิ่มงบประมาณที่เอื้อต่อการพัฒนาคุณลักษณะบัณฑิต	- มีการเพิ่มงบประมาณในการสนับสนุนทรัพยากรด้านเทคโนโลยีสารสนเทศ เพื่อให้เพียงพอต่อความต้องการของนักศึกษา	1 กิจกรรม	1 กิจกรรม	ร้อยละ 100
9. ผู้บริหารควรมีการส่งเสริมและสนับสนุนงบประมาณ เพื่อให้นักศึกษาจัดทำกิจกรรมได้อย่างมีประสิทธิภาพ	- มีการสนับสนุนงบประมาณเพิ่มขึ้นในการจัดกิจกรรมของนักศึกษา	1 กิจกรรม	1 กิจกรรม	ร้อยละ 100
10. ควรมีการบูรณาการหรือลดจำนวนตัวบ่งชี้ของคุณลักษณะบัณฑิตให้น้อยลง เพื่อเป็นการเสริมสร้างความเข้มแข็งในการดำเนินกิจกรรมพัฒนาคุณลักษณะบัณฑิตของนักศึกษาให้ครบถ้วนตามตัวบ่งชี้	- ประชุมทบทวน และร่วมกันพิจารณา ประกาศคุณลักษณะบัณฑิตของนักศึกษาคณะครุศาสตร์	1 กิจกรรม	1 กิจกรรม	ร้อยละ 100

ข้อเสนอแนะ	โครงการ/กิจกรรม ที่ดำเนินงานในปีการศึกษา 2557	ผลการดำเนินงานตามข้อเสนอแนะในปีการศึกษา 2556		
		จำนวนโครงการ / กิจกรรม		ร้อยละความสำเร็จในการ ดำเนินงาน
		ทั้งหมด	ที่ดำเนินการแล้ว	
ร้อยละของผลการดำเนินงาน		<p style="text-align: center;">สูตรคำนวณ</p> $\frac{\text{กิจกรรมที่ดำเนินการ} \times 100}{\text{กิจกรรมทั้งหมด}}$ $= \frac{10 \times 100}{10} = 100 \%$		

องค์ประกอบที่ 3 กิจกรรมการพัฒนานักศึกษา

ข้อเสนอแนะ	โครงการ/กิจกรรม ที่ดำเนินงานในปีการศึกษา 2557	ผลการดำเนินงานตามข้อเสนอแนะในปีการศึกษา 2556		
		จำนวนโครงการ / กิจกรรม		ร้อยละความสำเร็จในการ ดำเนินงาน
		ทั้งหมด	ที่ดำเนินการแล้ว	
1. ควรมีระบบการประชาสัมพันธ์ข้อมูลที่เกี่ยวข้องกับศิษย์เก่า เช่น กิจกรรมการเรียนการสอนใหม่ ทวนการศึกษาต่อต่างประเทศ และควรมีการจัดตั้งสมาคมศิษย์เก่าในระดับโปรแกรมวิชา	- เพิ่มช่องทางการประชาสัมพันธ์ข่าวสารที่เกี่ยวข้องทั้งศิษย์เก่า และศิษย์ปัจจุบันให้เพิ่มมากขึ้น - จัดกิจกรรมพัฒนาความรู้และประสบการณ์ที่เป็นประโยชน์ต่อศิษย์เก่า	2 กิจกรรม	2 กิจกรรม	ร้อยละ 80
2. ควรกำหนดวัตถุประสงค์ รวมทั้งตัวบ่งชี้ และค่าเป้าหมายให้มีทั้งเชิงปริมาณและเชิงคุณภาพ อีกทั้งกำกับติดตาม การดำเนินงานให้เป็นไปหรือสอดคล้องกับวัตถุประสงค์ของโครงการ/กิจกรรมที่กำหนด	- ประชุมก่อนการดำเนินงาน เพื่อกำหนดวัตถุประสงค์ของการดำเนินงาน ให้การดำเนินงานให้เป็นไปอย่างมีประสิทธิภาพ และบรรลุตามวัตถุประสงค์ที่กำหนดไว้	1 กิจกรรม	1 กิจกรรม	ร้อยละ 100
ร้อยละของผลการดำเนินงาน		<p>สูตรคำนวณ</p> $\frac{\text{กิจกรรมที่ดำเนินการ} \times 100}{\text{กิจกรรมทั้งหมด}}$ $= \frac{3 \times 100}{3} = 100\%$		

องค์ประกอบที่ 4 การวิจัย

ข้อเสนอแนะ	โครงการ/กิจกรรม ที่ดำเนินงานในปีการศึกษา 2557	ผลการดำเนินงานตามข้อเสนอแนะในปีการศึกษา 2556		
		จำนวนโครงการ / กิจกรรม		ร้อยละความสำเร็จในการ ดำเนินงาน
		ทั้งหมด	ที่ดำเนินการแล้ว	
1. ควรมีการให้กำลังใจ และหาต้นแบบ ให้อาจารย์ได้ศึกษา	- จัดกิจกรรมโครงการพี่น้องครุศาสตร์ทำวิจัย	1 กิจกรรม	1 กิจกรรม	ร้อยละ 100
2. ควรมีการสนับสนุนให้มีการจัดการ เรียนการสอนที่บูรณาการการเรียนการ สอนกับการวิจัย ทุกสาขาวิชา	- จัดกิจกรรมการบูรณาการการวิจัยด้านการศึกษา	1 กิจกรรม	1 กิจกรรม	ร้อยละ 100
ร้อยละของผลการดำเนินงาน		<p style="text-align: center;">สูตรคำนวณ</p> $\frac{\text{กิจกรรมที่ดำเนินการ} \times 100}{\text{กิจกรรมทั้งหมด}}$ $= \frac{2 \times 100}{2} = 100\%$		

องค์ประกอบที่ 5 การบริการวิชาการ

ข้อเสนอแนะ	โครงการ/กิจกรรม ที่ดำเนินงานในปีการศึกษา 2557	ผลการดำเนินงานตามข้อเสนอแนะในปีการศึกษา 2556		
		จำนวนโครงการ / กิจกรรม		ร้อยละความสำเร็จในการ ดำเนินงาน
		ทั้งหมด	ที่ดำเนินการแล้ว	
1. คณะ และโปรแกรมวิชาคณิตศาสตร์ ควรมีการวางแผนการดำเนินงานให้เป็น ระบบอย่างต่อเนื่องจนกระทั่งสามารถเป็น แบบอย่างที่ดี (Good Practice) ให้แก่ โปรแกรมวิชาอื่นๆ เช่น ภาษาอังกฤษ วิทยาศาสตร์ และภาษาไทย รวมทั้ง โรงเรียนที่อยู่ในชุมชน ต่อไปในอนาคต	- มีการประชุมวางแผนก่อนการดำเนินงานการให้บริการ วิชาการทุกครั้ง และมีกิจกรรมแลกเปลี่ยนเรียนรู้ด้านการ ให้บริการวิชาการร่วมกันระหว่างโปรแกรมวิชา	1 กิจกรรม	1 กิจกรรม	ร้อยละ 100
ร้อยละของผลการดำเนินงาน		<p>สูตรคำนวณ</p> $\frac{\text{กิจกรรมที่ดำเนินการ} \times 100}{\text{กิจกรรมทั้งหมด}}$ $= \frac{1 \times 100}{1} = 100\%$		

องค์ประกอบที่ 9 ระบบและกลไกการประกันคุณภาพ

ข้อเสนอแนะ	โครงการ/กิจกรรม ที่ดำเนินงานในปีการศึกษา 2557	ผลการดำเนินงานตามข้อเสนอแนะในปีการศึกษา 2556		
		จำนวนโครงการ / กิจกรรม		ร้อยละความสำเร็จในการ ดำเนินงาน
		ทั้งหมด	ที่ดำเนินการแล้ว	
1. คณะควรมีการพัฒนารูปแบบของการให้ความรู้และทักษะของการประกันคุณภาพภายในแก่นักศึกษาให้เป็นแนวทางการปฏิบัติที่ดี (Good Practice) ที่สามารถเป็นแบบอย่างให้แก่มหาวิทยาลัยอื่นๆ ได้ในอนาคต	- จัดกิจกรรมอบรมให้ความรู้ด้านการประกันคุณภาพภายในแก่นักศึกษา	1 กิจกรรม	1 กิจกรรม	ร้อยละ 100
2. คณะควรมีการพัฒนาแนวปฏิบัติที่ดีหรืองานวิจัยด้านการประกันคุณภาพการศึกษาที่คณะดำเนินการขึ้น และเผยแพร่ให้หน่วยงานอื่นนำไปใช้	- ส่งเสริมและสนับสนุนให้บุคลากรพัฒนาแนวปฏิบัติที่ดีหรืองานวิจัยด้านการประกันคุณภาพการศึกษา	1 กิจกรรม	1 กิจกรรม	ร้อยละ 100
ร้อยละของผลการดำเนินงาน		<p style="text-align: center;">สูตรคำนวณ</p> $\frac{\text{กิจกรรมที่ดำเนินการ} \times 100}{\text{กิจกรรมทั้งหมด}}$ $= \frac{2 \times 100}{2} = 100\%$		

บทที่ 2 ส่วนสำคัญ

องค์ประกอบที่ 1 การผลิตบัณฑิต (สกอ.)

- ตัวบ่งชี้ที่ 1.1 ผลการบริหารจัดการหลักสูตรโดยรวม
 ชนิดของตัวบ่งชี้ ผลลัพธ์
 เกณฑ์การประเมิน ค่าเฉลี่ยของคะแนนประเมินทุกหลักสูตรที่คณะรับผิดชอบ

ผลการประเมินตนเอง

คณะครุศาสตร์ ได้สรุปผลการประเมินคุณภาพการศึกษาภายใน ระดับหลักสูตรของทุกหลักสูตรที่คณะรับผิดชอบ ดังนี้

ที่	หลักสูตร	ผลการประเมิน
1	หลักสูตรครุศาสตรบัณฑิต สาขาวิชาภาษาจีน	2.92
2	หลักสูตรครุศาสตรบัณฑิต สาขาวิชาวิทยาศาสตร์ทั่วไป	2.01
3	หลักสูตรครุศาสตรบัณฑิต สาขาวิชาภาษาไทย	2.36
4	หลักสูตรครุศาสตรบัณฑิต สาขาวิชาภาษาอังกฤษ	2.91
5	หลักสูตรครุศาสตรบัณฑิต สาขาวิชาการประถมศึกษา 2.91	2.90
6	หลักสูตรครุศาสตรบัณฑิต สาขาวิชาสังคมศึกษา	2.14
7	หลักสูตรครุศาสตรบัณฑิต สาขาวิชาคณิตศาสตร์	0
8	หลักสูตรครุศาสตรบัณฑิต สาขาวิชาพลศึกษา	2.54
9	หลักสูตรครุศาสตรบัณฑิต สาขาวิชาการศึกษาศาสตร์ 2.70	2.69
10	หลักสูตรครุศาสตรบัณฑิต สาขาวิชาคอมพิวเตอร์ศึกษา	2.11
11	หลักสูตรครุศาสตรมหาบัณฑิต สาขาวิชาการบริหารการศึกษา	2.17
12	หลักสูตรปรัชญาดุษฎีบัณฑิต สาขาวิชาการบริหารการศึกษา	1.60
13	หลักสูตรปรัชญาดุษฎีบัณฑิต สาขาวิชายุทธศาสตร์การบริหารและการพัฒนา	2.69
14	หลักสูตรประกาศนียบัตรบัณฑิต สาขาวิชาชีพครู	2.19

โดยคำนวณตามสูตร ได้ดังนี้

$$\begin{aligned}
 \text{คะแนนที่ได้} &= \frac{\text{ผลรวมค่าคะแนนประเมินของทุกหลักสูตร}}{\text{จำนวนหลักสูตรทั้งหมดที่คณะรับผิดชอบ}} \\
 &= \frac{31.25}{14} \\
 &= 2.23 \text{ คะแนน}
 \end{aligned}$$

หลักฐาน คศ.1.1-0-1 ตารางสรุปผลการประเมินคุณภาพการศึกษาภายใน ระดับหลักสูตร ประจำปีการศึกษา 2557

การประเมินตนเองปีนี้				
เป้าหมาย	ผลดำเนินงาน	คะแนนการประเมินตนเอง	บรรลุเป้าหมาย (✓, ✗)	เป้าหมาย ปีถัดไป
ค่าเฉลี่ย 3.51	ค่าเฉลี่ย 2.23	คะแนน 2.23	✗	3.51
ผลการประเมินของคณะกรรมการปีนี้				
เป้าหมาย	ผลดำเนินงาน	คะแนนการประเมินจากกรรมการ	บรรลุเป้าหมาย(✓, ✗)	
ค่าเฉลี่ย 3.51	ค่าเฉลี่ย 2.23	คะแนน 2.23	✗	
ผู้กำกับดูแล เกณฑ์มาตรฐาน	: อาจารย์อนุสิทธิ์ พันธุ์กล้า		ผู้จัดเก็บรวบรวม ข้อมูล /รายงานผล การดำเนินงาน	: อาจารย์ปาริชาติ เตชะ นางสาวภัทวรรณ ไชยภักดิ์
โทรศัพท์ : 087-730-9521		โทรศัพท์ : 099-241-4169		
E-mail :		E-mail : nunenyy.p@gmail.com		

องค์ประกอบที่ 1 การผลิตบัณฑิต

ตัวบ่งชี้ที่ 1.2 อาจารย์ประจำคณะที่มีคุณวุฒิปริญญาเอก

ชนิดของตัวบ่งชี้ ปัจจัยนำเข้า

เกณฑ์การประเมิน โดยการเปลี่ยนแปลงค่าร้อยละของอาจารย์ประจำคณะที่มีคุณวุฒิปริญญาเอกเป็นคะแนนระหว่าง 0 - 5 ค่าร้อยละของอาจารย์ประจำคณะที่มีคุณวุฒิปริญญาเอกที่กำหนดให้เป็นคะแนนเต็ม 5 = ร้อยละ 60 ขึ้นไป

ผลการประเมินตนเอง

ในรอบปีการศึกษา 2557 คณะครุศาสตร์ มหาวิทยาลัยราชภัฏกำแพงเพชร มีจำนวนอาจารย์ประจำทั้งหมด (นับรวมที่ลาศึกษาต่อ) จำนวน 81 คน มีคณาจารย์ประจำที่มีคุณวุฒิปริญญาเอก จำนวน 16 คน เมื่อคำนวณตามสูตรพบว่า ค่าร้อยละของอาจารย์ประจำที่มีคุณวุฒิปริญญาเอก เท่ากับร้อยละ 19.75 คะแนนที่ได้เท่ากับ 2.47 คะแนน

โดยคำนวณตามสูตรได้ดังนี้

1. คำนวณค่าร้อยละของอาจารย์คณะที่มีคุณวุฒิปริญญาเอก ตามสูตร

คำนวณได้ดังนี้

$$\frac{\text{จำนวนอาจารย์ประจำคณะที่มีคุณวุฒิปริญญาเอก}}{\text{จำนวนอาจารย์ประจำคณะทั้งหมด}} \times 100$$

$$= \frac{16}{81} \times 100$$

ร้อยละของอาจารย์ประจำคณะที่มีคุณวุฒิปริญญาเอก = 19.75

2. แปลงค่าร้อยละที่คำนวณได้ในข้อ 1 เทียบกับคะแนนเต็ม 5

คะแนนที่ได้

$$\frac{\text{ร้อยละของอาจารย์ประจำคณะที่มีคุณวุฒิปริญญาเอก}}{\text{ร้อยละของอาจารย์ประจำคณะที่มีคุณวุฒิปริญญาเอกที่กำหนดให้เป็นคะแนนเต็ม 5}} \times 5$$

$$= \frac{19.75}{40} \times 5$$

$$= 2.47 \text{ คะแนน}$$

หลักฐาน คศ.1.2-0-1 ตารางสรุปคุณวุฒิการศึกษาของอาจารย์ประจำคณะครุศาสตร์ ประจำปีการศึกษา 2557

การประเมินตนเองปีนี้				
เป้าหมาย	ผลดำเนินงาน	คะแนนการประเมินตนเอง	บรรลุเป้าหมาย (✓, ✗)	เป้าหมาย ปีถัดไป
ร้อยละ 20	ร้อยละ 19.75	คะแนน 2.47	✗	ร้อยละ 20
ผลการประเมินของคณะกรรมการปีนี้				
เป้าหมาย	ผลดำเนินงาน	คะแนนการประเมินจากกรรมการ	บรรลุเป้าหมาย (✓, ✗)	
ร้อยละ 20	ร้อยละ 19.75	คะแนน 2.47	✗	
ผู้กำกับดูแล เกณฑ์มาตรฐาน	: อาจารย์อนุสิทธิ์ พันธุ์กล้า		ผู้จัดเก็บรวบรวม ข้อมูล / รายงานผล การดำเนินงาน	: อาจารย์พิมพ์ชนก เนยพลับ อาจารย์ยลดา กระจ่างทอง
โทรศัพท์ : 087-730-9521			โทรศัพท์ : 089-461-3040	
E-mail :			E-mail : phimchanok@rocketmail.com	

จุดที่ควรพัฒนา/ข้อเสนอแนะในการปรับปรุง

1. ควรมีการส่งเสริมให้คณาจารย์ศึกษาต่อในระดับปริญญาเอกให้มากขึ้น และกำหนดเป็นแผนพัฒนาบุคลากรรายบุคคล
2. ควรมีการเปิดรับสมัครอาจารย์ที่มีคุณวุฒิปริญญาเอก หรือกำลังศึกษาอยู่ในระดับปริญญาเอกที่อยู่ในช่วงการทำวิทยานิพนธ์ เข้ามาเป็นคณาจารย์ของคณะ

องค์ประกอบที่ 1 การผลิตบัณฑิต

ตัวบ่งชี้ที่ 1.3 อาจารย์ประจำคณะที่ดำรงตำแหน่งทางวิชาการ

ชนิดของตัวบ่งชี้ ปัจจัยนำเข้า

เกณฑ์การประเมิน โดยการเปลี่ยนแปลงค่าร้อยละของอาจารย์ประจำคณะที่ดำรงตำแหน่งทางวิชาการเป็นคะแนนระหว่าง 0-5

1. เกณฑ์เฉพาะสถาบันกลุ่ม ข และ ค2

ค่าร้อยละของอาจารย์ประจำคณะดำรงตำแหน่งผู้ช่วยศาสตราจารย์ รองศาสตราจารย์ และศาสตราจารย์ รวมกัน ที่กำหนดให้เป็นคะแนนเต็ม 5 = ร้อยละ 60 ขึ้นไป

2. เกณฑ์เฉพาะสถาบันกลุ่ม ค1 และ ง

ค่าร้อยละของอาจารย์ประจำคณะดำรงตำแหน่งผู้ช่วยศาสตราจารย์ รองศาสตราจารย์ และศาสตราจารย์ รวมกัน ที่กำหนดให้เป็นคะแนนเต็ม 5 = ร้อยละ 80 ขึ้นไป

ผลการประเมินตนเอง

ในรอบปีการศึกษา 2557 คณะครุศาสตร์ มหาวิทยาลัยราชภัฏกำแพงเพชร มีจำนวนอาจารย์ประจำทั้งหมด (นับรวมที่ลาศึกษาต่อ) จำนวน 81 คน มีคณาจารย์ประจำที่ดำรงตำแหน่งทางวิชาการ จำนวน 20 คน ได้แก่ ผู้ช่วยศาสตราจารย์ จำนวน 13 คน และรองศาสตราจารย์ จำนวน 7 คน เมื่อดำเนินการตามสูตร พบว่า ค่าร้อยละของอาจารย์ประจำคณะที่ดำรงตำแหน่งทางวิชาการ เท่ากับร้อยละ 24.69 คะแนนที่ได้เท่ากับ 2.06 คะแนน

โดยคำนวณตามสูตรได้ดังนี้

1. คำนวณค่าร้อยละของอาจารย์ประจำคณะที่มีตำแหน่งทางวิชาการ ตามสูตร

คำนวณได้ดังนี้

$$\frac{\text{จำนวนอาจารย์ประจำคณะที่มีตำแหน่งทางวิชาการ}}{\text{จำนวนอาจารย์ประจำคณะทั้งหมด}} \times 100$$

$$= \frac{20}{81} \times 100$$

ร้อยละของอาจารย์ประจำคณะที่มีตำแหน่งทางวิชาการ = 24.69

2. แปลงค่าร้อยละที่คำนวณได้ในข้อ 1 เทียบกับคะแนนเต็ม 5

คะแนนที่ได้

$$\frac{\text{ร้อยละของอาจารย์ประจำคณะที่มีตำแหน่งทางวิชาการ}}{\text{ร้อยละของอาจารย์ประจำคณะที่มีตำแหน่งทางวิชาการที่กำหนดให้เป็นคะแนนเต็ม 5}} \times 5$$

$$= \frac{24.69}{60} \times 5$$

$$= 2.06 \text{ คะแนน}$$

หลักฐาน คศ.1.3-0-1 ตารางสรุปตำแหน่งทางวิชาการของอาจารย์ประจำคณะครุศาสตร์ ประจำปีการศึกษา 2557

การประเมินตนเองปีนี้				
เป้าหมาย	ผลดำเนินงาน	คะแนนการประเมินตนเอง	บรรลุเป้าหมาย (✓, ✗)	เป้าหมาย ปิดได้
ร้อยละ 20	ร้อยละ 24.69	คะแนน 2.06	✓	ร้อยละ 30
ผลการประเมินของคณะกรรมการปีนี้				
เป้าหมาย	ผลดำเนินงาน	คะแนนการประเมินจากกรรมการ	บรรลุเป้าหมาย (✓, ✗)	
ร้อยละ 20	ร้อยละ 24.69	คะแนน 2.06	✗	
ผู้กำกับดูแล เกณฑ์มาตรฐาน	: อาจารย์อนุสิทธิ์ พันธุ์กล้า		ผู้จัดเก็บรวบรวม ข้อมูล /รายงานผล การดำเนินงาน	: อาจารย์เกษมา สุระเดชา อาจารย์ศุภวัฒน์ วิสิฐศิริกุล
โทรศัพท์ : 087-730-9521			โทรศัพท์ : 086-931-4256	
E-mail :			E-mail : kurapika_misu@hotmail.com	

จุดที่ควรพัฒนา/ข้อเสนอแนะในการปรับปรุง

1. ควรมีการส่งเสริมให้คณาจารย์ทำผลทางวิชาการมากขึ้นเพื่อยื่นขอตำแหน่งทางวิชาการ และกำหนดเป็นแผนพัฒนาบุคลากรรายบุคคล
2. ควรมีการวางแผนการต่อสัญญาจ้างสำหรับอาจารย์ที่กำลังจะเกษียณอายุราชการ ที่มีตำแหน่งทางวิชาการ

องค์ประกอบที่ 1 การผลิตบัณฑิต (สกอ.)

ตัวบ่งชี้ที่ 1.4 จำนวนนักศึกษาเต็มเวลาเทียบเท่าต่อจำนวนอาจารย์ประจำ

ชนิดของตัวบ่งชี้ ผลลัพธ์

เกณฑ์การประเมิน คำนวณหาค่าความแตกต่างระหว่างจำนวนนักศึกษาเต็มเวลาต่ออาจารย์ประจำกับเกณฑ์มาตรฐาน และนำมาเทียบกับค่าความต่างทั้งด้านสูงกว่าหรือต่ำกว่าที่กำหนดเป็น 0 และ 5 คะแนนและใช้การเปรียบเทียบบัญญัติไตรยางศ์ดังนี้

- ค่าความแตกต่างทั้งด้านสูงกว่าหรือต่ำกว่าเกณฑ์มาตรฐานไม่เกินร้อยละ 10 กำหนดเป็นคะแนน 5
- ค่าความแตกต่างทั้งด้านสูงกว่าหรือต่ำกว่าเกณฑ์มาตรฐานตั้งแต่ร้อยละ 20 กำหนดเป็นคะแนน 0
- ค่าความแตกต่างทั้งด้านสูงกว่าหรือต่ำกว่าเกณฑ์มาตรฐานตั้งแต่ร้อยละ 10.01 และไม่เกินร้อยละ 20 ให้นำบัญญัติไตรยางศ์ตามสูตรเพื่อเป็นคะแนนของหลักสูตรนั้นๆ

ผลการประเมินตนเอง

โดยคำนวณตามสูตรได้ดังนี้

1. คำนวณหาค่าความแตกต่างระหว่างเกณฑ์มาตรฐานและนำมาคิดเป็นร้อยละ ตามสูตร

คำนวณได้ดังนี้

$\frac{\text{สัดส่วนจำนวนนักศึกษาเต็มเวลาต่อจำนวนอาจารย์ประจำที่เป็นจริง} - \text{สัดส่วนจำนวนนักศึกษาเต็มเวลาต่อจำนวนอาจารย์ประจำตามเกณฑ์มาตรฐาน}}{\text{สัดส่วนจำนวนนักศึกษาเต็มเวลาต่อจำนวนอาจารย์ประจำตามเกณฑ์มาตรฐาน}} \times 100$

$$= \frac{58.30 - 30}{30} \times 100$$

ร้อยละที่ได้จากการคำนวณ = 94.33 ได้คะแนน 0 คะแนน

2. นำค่าร้อยละจากข้อ 1 มาคำนวณ คะแนน ดังนี้

- 2.1) ค่าร้อยละน้อยกว่าหรือเท่ากับ ร้อยละ 10 คิดเป็น 5 คะแนน
- 2.2) ค่าร้อยละมากกว่าหรือเท่ากับ ร้อยละ 20 คิดเป็น 0 คะแนน
- 2.3) ค่าร้อยละมากกว่าร้อยละ 10 แต่น้อยกว่าร้อยละ 20 ให้นำมาคิดคะแนน ดังนี้

คะแนนที่ได้ =
$$\frac{(20 - \text{ค่าร้อยละที่คำนวณได้จากข้อ 1})}{10} \times 5$$

หลักฐาน คศ.1.4-0-1 ตารางสรุปค่า FTES ของคณะครุศาสตร์ ประจำปีการศึกษา 2557

การประเมินตนเองปีนี้				
เป้าหมาย	ผลดำเนินงาน	คะแนนการประเมินตนเอง	บรรลุเป้าหมาย (✓, ✗)	เป้าหมาย ปีถัดไป
ร้อยละ 20	ร้อยละ 94.33	คะแนน 0	✗	ร้อยละ 20
ผลการประเมินของคณะกรรมการปีนี้				
เป้าหมาย	ผลดำเนินงาน	คะแนนการประเมินจากกรรมการ	บรรลุเป้าหมาย (✓, ✗)	
ร้อยละ 20	ร้อยละ 94.33	คะแนน 0	✗	
ผู้กำกับดูแล : อาจารย์อนุสิทธิ์ พันธุ์กล้า เกณฑ์มาตรฐาน		ผู้จัดเก็บรวบรวม : อาจารย์เบญจวรรณ ชัยปลัด ข้อมูล / รายงานผล : อาจารย์รัตติกาล โสภักค์ศรีกุล การดำเนินงาน		
โทรศัพท์ : 087-730-9521		โทรศัพท์ :		
E-mail :		E-mail :		

องค์ประกอบที่ 1 การผลิตบัณฑิต

ตัวบ่งชี้ที่ 1.5 การบริการนักศึกษาระดับปริญญาตรี

ชนิดของตัวบ่งชี้ กระบวนการ

เกณฑ์การประเมิน

คะแนน 1	คะแนน 2	คะแนน 3	คะแนน 4	คะแนน 5
มีการดำเนินการ 1 ข้อ	มีการดำเนินการ 2 ข้อ	มีการดำเนินการ 3 - 4 ข้อ	มีการดำเนินการ 5 ข้อ	มีการดำเนินการ 6 ข้อ

ผลการประเมินตนเอง

มี	ข้อ	เกณฑ์มาตรฐาน	ผลดำเนินงาน	หลักฐาน
☑	1	การจัดบริการให้คำปรึกษาทางวิชาการ และการใช้ชีวิตแก่นักศึกษาในคณะ	<p>คณะครุศาสตร์มีการจัดอบรมอาจารย์ที่ปรึกษาเพื่อเตรียมความพร้อมและเข้าใจบทบาทหน้าที่ของการเป็นอาจารย์ที่ปรึกษา ณ ห้องสัททอง คณะครุศาสตร์ วันที่ 20 สิงหาคม 2557 (คศ.5.1-1-1, คศ.5.1-1-2)</p> <p>เนื่องจากนักศึกษาคณะครุศาสตร์มีจำนวนมาก จึงมอบหมายให้อาจารย์ที่ปรึกษาเก็บข้อมูลนักศึกษา เช่น ข้อมูลด้านสุขภาพ ข้อมูลด้านการเรียน ข้อมูลบุคคลที่สามารถติดต่อได้ เพื่อเป็นฐานข้อมูลและสามารถนำข้อมูลมาติดตามการช่วยเหลือนักศึกษาได้ (คศ.5.1-1-3)</p> <p>คณะครุศาสตร์ได้จัดให้มีการให้คำปรึกษาทั้งทางด้านวิชาการและการใช้ชีวิตของนักศึกษา ดังนี้</p> <ul style="list-style-type: none"> - จัดตารางเวลาการให้คำปรึกษานักศึกษา คณะครุศาสตร์ประจำปีการศึกษา 2557 (คศ.1.5-1-4, คศ.1.5-1-5, คศ.1.5-1-6) - นักศึกษาสามารถขอคำปรึกษาจากอาจารย์ที่ปรึกษาผ่านทาง social network ได้ (คศ.1.5-1-7) <p>การจัดบริการให้คำปรึกษาแยกเป็นหัวข้อ ดังนี้</p> <ul style="list-style-type: none"> - การให้คำปรึกษาทางด้านวิชาการเป็นการให้คำปรึกษาด้านวิชาการเกี่ยวกับเรื่องของการเรียนการสอนโดยอาจารย์ฝ่ายกิจการนักศึกษาและอาจารย์ที่ปรึกษา ได้จากหลายช่องทาง ทั้งตามตารางเวลาให้คำปรึกษา และจาก Social network ต่างๆ เช่น นักศึกษาปรึกษาเรื่องแผนการเรียน เรื่องการเพิ่มถอน 	<p>คศ.5.1-1-1 สรุปรายงานดำเนินงานกิจกรรมอบรมอาจารย์ที่ปรึกษา</p> <p>คศ.5.1-1-2 คำสั่งแต่งตั้งอาจารย์ที่ปรึกษา</p> <p>คศ.5.1-1-3 ข้อมูลนักศึกษา</p> <p>คศ.1.5-1-4 ตารางเวลาการให้คำปรึกษานักศึกษาคณะครุศาสตร์</p> <p>คศ.1.5-1-5 สมุดบันทึกการให้คำปรึกษานักศึกษาคณะครุศาสตร์</p> <p>คศ.1.5-1-6 แบบฟอร์มบันทึกการให้คำปรึกษา</p> <p>คศ.1.5-1-7 ตัวอย่างการให้คำปรึกษาทาง social network</p>

มี	ข้อ	เกณฑ์มาตรฐาน	ผลดำเนินงาน	หลักฐาน
			<p>รายวิชา เรื่องการฝึกประสบการณ์วิชาชีพเรื่อง การทดลองวิจัย เป็นต้น</p> <ul style="list-style-type: none"> - การให้คำปรึกษาด้านการใช้ชีวิต เป็น การให้คำปรึกษาเกี่ยวกับเรื่องส่วนตัวและ สังคม เช่น ปัญหาครอบครัว ปัญหาเรื่องเพื่อน ปัญหาความรัก (คศ.1.5-1-6) <p>ทั้งนี้อาจารย์ที่ปรึกษาได้นัดนักศึกษาเพื่อ ติดตามผลการให้คำปรึกษาตามวันเวลาที่ระบุ ลงในแบบฟอร์มให้คำปรึกษา (คศ.1.5-1-6)</p>	
☑	2	มีการให้ข้อมูลของหน่วยงานที่ ให้บริการ กิจกรรมพิเศษนอก หลักสูตร แหล่งงานทั้งเต็มเวลา และนอกเวลาแก่นักศึกษา	<p>คณะครุศาสตร์จัดทำบอร์ดประกาศรับ สมัครงาน ให้ผู้ประกอบการสามารถมา ประกาศรับสมัครงานได้ หรือส่งผ่านให้คณะ ประกาศทางบอร์ดประกาศ หรือทาง social network ได้ (คศ.1.5-2-1 , คศ.1.5-2-2 , คศ.1.5-2-3 , คศ.1.5-2-4)</p> <p>คณะครุศาสตร์มีการประชาสัมพันธ์การ รับสมัครงานผ่านสื่อออนไลน์หรือโปรแกรม วิชา โดย social network ของโปรแกรมวิชา เป็นสื่อกลางในการประชาสัมพันธ์รับสมัคร งาน (คศ.1.5-2-5)</p>	<p>คศ.1.5-2-1 บอร์ดประกาศรับสมัครงาน</p> <p>คศ.1.5-2-2 ประกาศรับสมัครคอมพิวเตอร์ O-net</p> <p>คศ.1.5-2-3 หนังสือขอความอนุเคราะห์รับ สมัครงานนั้บรรด</p> <p>คศ.1.5-2-4 ประชาสัมพันธ์สมัครงาน ผ่านสื่อออนไลน์</p> <p>คศ.1.5-2-5 ตัวอย่าง facebook รับ สมัครงานของโปรแกรมวิชา</p>
☑	3	จัดกิจกรรมเตรียมความพร้อมเพื่อ การทำงานเมื่อสำเร็จการศึกษาแก่นัก ศึกษา	<p>คณะครุศาสตร์จัดกิจกรรมเตรียมความพร้อม เพื่อการทำงานเมื่อสำเร็จการศึกษาแก่นักศึกษา ดังนี้</p> <ul style="list-style-type: none"> - สัมมนาปลายภาคหลังฝึกประสบการณ์ วิชาชีพครู วันที่ 28 กุมภาพันธ์ 2558 (คศ.1.5-3-1) - กิจกรรมปัจฉิมนิเทศ วันที่ 11 มีนาคม 2558 (คศ.1.5-3-2) - โครงการติวสอบครูผู้ช่วย ระหว่างวันที่ 8 - 10 เมษายน 2558 (คศ.1.5-3-3) - อบรม BBL ระหว่างวันที่ 23 - 24 กรกฎาคม 2558 (คศ.1.5-3-4) 	<p>คศ.1.5-3-1 สรุปรายงานดำเนินงาน กิจกรรมสัมมนาปลายภาค</p> <p>คศ.1.5-3-2 สรุปรายงานดำเนินงาน กิจกรรมปัจฉิมนิเทศ</p> <p>คศ.1.5-3-3 ประกาศโครงการติวสอบครู ผู้ช่วย</p>

มี	ข้อ	เกณฑ์มาตรฐาน	ผลดำเนินงาน	หลักฐาน
				คศ.1.5-3-4 สรุปรายงานดำเนินงาน กิจกรรมอบรม BBL
✓	4	ประเมินคุณภาพของการจัดกิจกรรมและการบริการในข้อ1-3 ทุกข้อไม่ต่ำกว่า 3.51 จากคะแนนเต็ม 5	<p>คณะครุศาสตร์ มีการจัดทำแบบประเมินคุณภาพ การจัดบริการให้คำปรึกษาทางวิชาการ และการใช้ชีวิตแก่นักศึกษาในคณะและการให้ข้อมูลของหน่วยงานที่ให้บริการ กิจกรรมพิเศษนอกหลักสูตร แหล่งงานทั้งเต็มเวลาและนอกเวลาแก่นักศึกษารวมถึงจัดกิจกรรมเตรียมความพร้อมเพื่อการทำงานเมื่อสำเร็จการศึกษาแก่นักศึกษา</p> <p>จากกิจกรรม ข้อ 1 - 3 ข้างต้น มีผลการประเมินคุณภาพของการจัดกิจกรรมและการบริการดังนี้</p> <ul style="list-style-type: none"> - การจัดบริการให้คำปรึกษาทางวิชาการ และแนะแนวการใช้ชีวิตแก่นักศึกษา ผลการประเมิน 3.76 จากผลการประเมินพบว่า นักศึกษาสามารถเข้าพบอาจารย์ได้ตามตารางเวลาที่จัดให้ แต่ทั้งนี้ นักศึกษาไม่กล้ามาปรึกษา จึงปรึกษาผ่านทาง Social network ต่างๆ (คศ.1.5-4-1) - มีการให้ข้อมูลของหน่วยงานที่ให้บริการ กิจกรรมพิเศษนอกหลักสูตร แหล่งงานทั้งเต็มเวลาและนอกเวลาแก่นักศึกษา ผลการประเมิน 3.53 จากผลการประเมินพบว่า นักศึกษาต้องการให้ประชาสัมพันธ์ผ่านสื่อออนไลน์ เนื่องจากสามารถเข้าดูได้ทุกที่ทุกเวลา (คศ.1.5-4-2) - สัมมนาปลายภาคหลังฝึกประสบการณ์วิชาชีพครู ผลการประเมินจากผลการประเมินพบว่า..... (คศ.1.5-4-3) - กิจกรรมปัจฉิมนิเทศ ผลการประเมินจากผลการประเมินพบว่า..... (คศ.1.5-4-4) - โครงการติวสอบครูผู้ช่วย ผลการประเมินจากผลการประเมินพบว่า..... (คศ.1.5-4-5) - อบรม BBL ผลการประเมินจากผลการประเมินพบว่า..... (คศ.1.5-4-6) <p>จากกิจกรรม ข้อ 1 - 3 ข้างต้น มีผลการประเมินคุณภาพของการจัดกิจกรรมและการ</p>	<p>คศ.1.5-4-1 ผลการประเมินการจัดบริการให้คำปรึกษาทางวิชาการและแนะแนวการใช้ชีวิตแก่นักศึกษา</p> <p>คศ.1.5-4-2 ผลการประเมินการให้ข้อมูลของหน่วยงานที่ให้บริการ กิจกรรมพิเศษนอกหลักสูตร แหล่งงานทั้งเต็มเวลาและนอกเวลาแก่นักศึกษา</p> <p>คศ.1.5-4-3 ผลการประเมินสัมมนาปลายภาคหลังฝึกประสบการณ์วิชาชีพครู</p> <p>คศ.1.5-4-4 ผลการประเมินกิจกรรมปัจฉิมนิเทศ</p> <p>คศ.1.5-4-5 ผลการประเมินโครงการติวสอบครูผู้ช่วย</p> <p>คศ.1.5-4-6 ผลการประเมินการอบรม BBL</p> <p>คศ. 1.5-4-7 รายงานการประชุมฝ่ายกิจการนักศึกษาและศิลปวัฒนธรรม วันที่ 1 กรกฎาคม 2558</p>

มี	ข้อ	เกณฑ์มาตรฐาน	ผลดำเนินงาน	หลักฐาน
			บริการเฉลี่ยทั้งหมด..... ซึ่ง คณะกรรมการฝ่ายกิจการนักศึกษาได้นำผล การประเมินเข้าที่ประชุมและได้นำ ข้อเสนอแนะที่ต้องปรับปรุง ซึ่งได้นำไปปรับใช้ ในแผนงานปฏิบัติงาน/โครงการประจำปี งบประมาณ 2559 ต่อไป	
<input type="checkbox"/>	5	นำผลการประเมินจากข้อ 4 มา ปรับปรุงพัฒนาการให้บริการและ การให้ข้อมูล เพื่อส่งให้ผลการ ประเมินสูงขึ้นหรือเป็นไปตามความ คาดหวังของนักศึกษา	-	-
<input checked="" type="checkbox"/>	6	ให้ข้อมูลและความรู้ที่เป็น ประโยชน์ในการประกอบอาชีพแก่ ศิษย์เก่า	<p>คณะครุศาสตร์ประชาสัมพันธ์ข้อมูลการ รับสมัครงานผ่านสื่อออนไลน์ (คศ.1.5-6-1) คณะครุศาสตร์ร่วมกับศูนย์ศึกษาพัฒนา ครูจัดกิจกรรมความรู้ที่เป็นประโยชน์ในการ ประกอบอาชีพแก่ศิษย์เก่าดังนี้</p> <ul style="list-style-type: none"> - จัดอบรมการพัฒนาข้าราชการครูและ บุคลากรทางการศึกษาก่อนแต่งตั้งให้มีและ เลื่อนเป็นวิทยฐานะชำนาญการพิเศษ วันที่ 9 - 10, 16 - 17 พฤษภาคม 2558 (คศ.1.5-6-2) - จัดอบรม PISA วันที่ 4 กรกฎาคม 2558 (คศ.1.5-6-3) - จัดอบรม BBL วันที่ 23 - 24 กรกฎาคม 2558 (คศ.1.5-6-4) - กิจกรรมครุศาสตร์สตูดิโอ วันที่ 8 สิงหาคม 2558 (คศ.1.5-6-5) 	<p>คศ.1.5-6-1 ประชาสัมพันธ์สมัครงาน ผ่านสื่อออนไลน์</p> <p>คศ.1.5-6-2 สรุปรายงานดำเนินงาน กิจกรรมอบรมการพัฒนา ข้าราชการครูและบุคลากร ทางการศึกษาก่อนแต่งตั้งให้ มีและเลื่อนเป็นวิทยฐานะ ชำนาญการพิเศษ</p> <p>คศ.1.5-6-3 สรุปรายงานดำเนินงาน กิจกรรมการอบรม PISA</p> <p>คศ.1.5-6-4 สรุปรายงานดำเนินงาน กิจกรรมการอบรม BBL</p> <p>คศ. 1.5.6-5 สรุปรายงานดำเนินงาน กิจกรรมครุศาสตร์สตูดิโอ</p>

การประเมินตนเองปีนี้				
เป้าหมาย	ผลดำเนินงาน	คะแนนการประเมินตนเอง	บรรลุเป้าหมาย (✓, ✗)	เป้าหมาย ปีถัดไป
6 ข้อ	6 ข้อ	5 คะแนน	✓	6 ข้อ
ผลการประเมินของคณะกรรมการปีนี้				
เป้าหมาย	ผลดำเนินงาน	คะแนนการประเมินจากกรรมการ	บรรลุเป้าหมาย(✓, ✗)	
6 ข้อ	5 ข้อ	4 คะแนน	✗	
ผู้กำกับดูแล : ผศ.ดร.อังสุรีย์ พันธุ์แก้ว เกณฑ์มาตรฐาน		ผู้จัดเก็บรวบรวม : อาจารย์ธิดารัตน์ พรหมมา ข้อมูล /รายงานผล : อาจารย์พิมพ์ชนก เนยพลับ การดำเนินงาน : อาจารย์ศรวิศ ศรี อาจารย์ศุภรดา สุขประเสริฐ		
โทรศัพท์ : 082 - 767 - 3557		โทรศัพท์ :		
E-mail : aungsuree_pun@hotmail.com		E-mail :		

จุดที่ควรพัฒนา/ข้อเสนอแนะในการปรับปรุง

1. งบประมาณสนับสนุนในการจัดกิจกรรมไม่เพียงพอ
2. ห้องให้คำปรึกษาไม่เอื้ออำนวยต่อการให้คำปรึกษา

องค์ประกอบที่ 1 การผลิตบัณฑิต

ตัวบ่งชี้ที่ 1.6 การบริการนัศึกษาระดับปริญญาตรี

ชนิดของตัวบ่งชี้ กระบวนการ

เกณฑ์การประเมิน

คะแนน 1	คะแนน 2	คะแนน 3	คะแนน 4	คะแนน 5
มีการดำเนินการ 1 ข้อ	มีการดำเนินการ 2 ข้อ	มีการดำเนินการ 3 - 4 ข้อ	มีการดำเนินการ 5 ข้อ	มีการดำเนินการ 6 ข้อ

ผลการประเมินตนเอง

มี	ข้อ	เกณฑ์มาตรฐาน	ผลดำเนินงาน	หลักฐาน
<input checked="" type="checkbox"/>	1	จัดทำแผนการศึกษา ในภาพรวมของคณะโดยนักศึกษามีส่วนร่วมในการจัดทำแผนและการจัดกิจกรรม	คณะครุศาสตร์ จัดทำแผนการจัดกิจกรรมพัฒนานักศึกษา 2557 ในภาพรวมของคณะโดยให้นักศึกษามีส่วนร่วมในการจัดทำแผนและการจัดกิจกรรม ในการประชุมร่วมกันของคณาจารย์และนักศึกษา ในวันที่ 16 กรกฎาคม 2557 (คศ.1.6-1-1) มีประเด็นที่ตระหนักถึงความสำคัญของการปรับปรุงและพัฒนางานในด้านกิจกรรมนักศึกษาและด้านศิลปวัฒนธรรม ทั้งนี้เพื่อต้องการพัฒนานักศึกษาให้เป็นบัณฑิตที่มีคุณภาพและพร้อมด้วยวุฒิภาวะ ทั้งร่างกาย อารมณ์สังคม และสติปัญญาเพื่อได้เป็นบุคคลที่มีคุณภาพ ประกอบด้วยกิจกรรมที่ส่งเสริมคุณลักษณะบัณฑิต ตามมาตรฐานการเรียนรู้ตามกรอบมาตรฐานคุณวุฒิแห่งชาติ 5 ประการ ได้แก่ 1. ด้านคุณธรรม จริยธรรม 2. ด้านความรู้ 3. ด้านทักษะทางปัญญา 4. ด้านทักษะความสัมพันธ์ระหว่างบุคคลและความรับผิดชอบ 5. ด้านทักษะการวิเคราะห์เชิงตัวเลข การสื่อสารและการใช้เทคโนโลยีสารสนเทศ	คศ.1.6-1-1 รายงานการประชุมฝ่ายกิจการนักศึกษาและศิลปวัฒนธรรม วันที่ 16 กรกฎาคม 2557 คศ.1.6-1-2 แผนปฏิบัติราชการฝ่ายกิจการนักศึกษาและศิลปวัฒนธรรม ประจำปี 2557
<input checked="" type="checkbox"/>	2	ในแผนการจัดการกิจกรรมพัฒนานักศึกษา ให้ดำเนินกิจกรรมที่ส่งเสริมคุณลักษณะบัณฑิต ตามมาตรฐานการเรียนรู้ตามกรอบมาตรฐานคุณวุฒิแห่งชาติ 5 ประการ ให้ครบถ้วน ประกอบด้วย (1) คุณธรรม จริยธรรม	คณะครุศาสตร์ ได้จัดกิจกรรมพัฒนานักศึกษาตามแผน ได้ดำเนินกิจกรรมที่ส่งเสริมคุณลักษณะบัณฑิตตามมาตรฐานผลการเรียนรู้ตามกรอบมาตรฐานคุณวุฒิแห่งชาติ 5 ประการ ครบถ้วนตามแผนการจัดการกิจกรรมพัฒนานักศึกษา ประกอบด้วย 1. ด้านคุณธรรม จริยธรรม	คศ.1.6-2-1 สรุปรายงานการดำเนินงานกิจกรรมเลือกตั้งสโมสร คศ.1.6-2-2 สรุปรายงานการดำเนินงานกิจกรรมวันวัฒนธรรมและสืบ

มี	ข้อ	เกณฑ์มาตรฐาน	ผลดำเนินงาน	หลักฐาน
		<p>(2) ความรู้</p> <p>(3) ทักษะทางปัญญา</p> <p>(4) ทักษะความสัมพันธ์ระหว่างบุคคลและความรับผิดชอบ</p> <p>(5) ทักษะวิเคราะห์เชิงตัวเลข การสื่อสารและการใช้เทคโนโลยีสารสนเทศ</p>	<p>จัดกิจกรรม ดังนี้</p> <ul style="list-style-type: none"> - กิจกรรมเลือกตั้งนายกสโมสรมณะครุศาสตร์ วันที่ 4 กุมภาพันธ์ 2558 ณ ลานกิจกรรมคณะครุศาสตร์ (คศ.1.6-2-1) - กิจกรรมวันวัฒนธรรมและสืบสานประเพณีลอยกระทง วันที่ 11 พฤศจิกายน 2557 ณ บริเวณหน้าหอประชุมที่ปิงกรัศมีโชติ (คศ.1.6-2-2) - กิจกรรมสงกรานต์ครุศาสตร์รวมใจ วันที่ 1 เมษายน 2558 ณ มหาวิทยาลัยราชภัฏกำแพงเพชร (คศ.1.6-2-3) - กิจกรรมครุอาสา วันที่ 5 กรกฎาคม 2558 ณ โรงเรียนอนุบาลราชภัฏกำแพงเพชร โรงเรียนสาธิตวังยาง และโรงเรียนวัดพระบรมธาตุ (คศ.1.6-2-4) - กิจกรรมไหว้ครูประจำปี วันที่ 4 กันยายน 2557 ณ หอประชุมที่ปิงกรัศมีโชติ (คศ.1.6-2-5) <p>2. ด้านความรู้</p> <p>จัดกิจกรรม ดังนี้</p> <ul style="list-style-type: none"> - กิจกรรมพัฒนาความรู้และประสบการณ์ที่เป็นประโยชน์ต่อศิษย์เก่า วันที่ 19 - 20 ตุลาคม 2558 ณ หอประชุมที่ปิงกรัศมีโชติ (คศ.1.6-2-6) <p>3. ด้านทักษะทางปัญญา จัดกิจกรรม ดังนี้</p> <ul style="list-style-type: none"> - กิจกรรมส่งเสริมทักษะวิชาการและวิชาชีพเพื่อการเรียนและการแข่งขัน วันที่ 11 พฤศจิกายน 2557 ณ คณะครุศาสตร์ (คศ.1.6-2-7) 	<p>สถานประเพณีลอยกระทง</p> <p>คศ.1.6-2-3 สรุปรายงานการดำเนินงานกิจกรรมสงกรานต์ครุศาสตร์รวมใจ</p> <p>คศ.1.6-2-4 สรุปรายงานการดำเนินงานกิจกรรมครุอาสา</p> <p>คศ.1.6-2-5 สรุปรายงานการดำเนินงานกิจกรรมไหว้ครูประจำปี</p> <p>คศ.1.6-2-6 สรุปรายงานการดำเนินงานกิจกรรมส่งเสริมทักษะวิชาการและวิชาชีพเพื่อการเรียนและการแข่งขัน</p> <p>คศ.1.6-2-7 สรุปรายงานการดำเนินงานกิจกรรมกีฬาระหว่างคณะ “ปลาบึกเกมส์”</p> <p>คศ.1.6-2-8 สรุปรายงานการดำเนินงานกิจกรรมปัจฉิมนิเทศ</p> <p>คศ.1.6-2-9 สรุปรายงานการดำเนินงานกิจกรรมประชุมผู้ปกครอง</p> <p>คศ.1.6-2-10 สรุปรายงานการดำเนินงานกิจกรรมเข้าร่วมประกวดและแข่งขันทักษะวิชาการและวิชาชีพ</p>

มี	ข้อ	เกณฑ์มาตรฐาน	ผลดำเนินงาน	หลักฐาน
			<p>4. ด้านทักษะความสัมพันธ์ระหว่างบุคคลและความรับผิดชอบ จัดกิจกรรม ดังนี้</p> <ul style="list-style-type: none"> - กิจกรรมกีฬาระหว่างคณะ “ปลาบึกเกมส์” วันที่ 27 พฤศจิกายน 2557 ณ สนามกีฬามหาวิทยาลัยราชภัฏกำแพงเพชร (คศ.1.6-2-8) <p>5. ด้านทักษะการวิเคราะห์เชิงตัวเลข การสื่อสารและการใช้เทคโนโลยีสารสนเทศ จัดกิจกรรม ดังนี้</p> <ul style="list-style-type: none"> - กิจกรรมเข้าร่วมประกวดและแข่งขันทักษะวิชาการและวิชาชีพ วันที่ 22 มกราคม 2558 ณ มหาวิทยาลัยราชภัฏนครสวรรค์ (คศ.1.6-2-9) 	
<input checked="" type="checkbox"/>	3	จัดกิจกรรมให้ความรู้และทักษะการประกันคุณภาพแก่นักศึกษา	<p>คณะครุศาสตร์ ร่วมกับกองพัฒนานักศึกษา มหาวิทยาลัยราชภัฏกำแพงเพชร ดำเนินการจัดกิจกรรมส่งเสริมสนับสนุนการประกันคุณภาพการศึกษาภายในมหาวิทยาลัย โดยกระบวนการจัดการความรู้ QA.KM ให้ นักศึกษาประจำปีการศึกษา 2557 จัดขึ้นในวันที่ 20 สิงหาคม 2557 ณ ห้องประชุมคณะวิทยาการจัดการ มหาวิทยาลัยราชภัฏกำแพงเพชร โดยมีนักศึกษาทั้ง 5 คณะเข้าร่วมกิจกรรม (คศ.1.6-3-1)</p> <p>รวมทั้งได้มีกิจกรรมสร้างเครือข่ายแลกเปลี่ยนเรียนรู้งานด้านกิจกรรมนักศึกษา และงานประกันคุณภาพการศึกษา ณ มหาวิทยาลัยราชภัฏนครปฐม ระหว่างวันที่ 11 - 13 มิถุนายน 2558 โดยมีนักศึกษา คณะครุศาสตร์ที่เป็นทีมงานองค์การนักศึกษา มีนายฤชณะ แสนคำ นักศึกษาโปรแกรมวิชาภาษาไทย ชั้นปีที่ 3 คณะครุศาสตร์ เป็น นายกององค์การนักศึกษา นายศุภกิต บำรุงศรี นักศึกษาโปรแกรมวิชาสังคมศึกษา ชั้นปีที่ 3 คณะครุศาสตร์ กรรมการองค์การ</p>	<p>คศ.1.6-3-1 สรุปรายงานกิจกรรมส่งเสริมสนับสนุนการประกันคุณภาพการศึกษาภายในมหาวิทยาลัยโดยกระบวนการจัดการความรู้ QA.KM ให้ นักศึกษาประจำปีการศึกษา 2557</p> <p>คศ.1.6-3-2 สรุปรายงานกิจกรรมสร้างเครือข่ายแลกเปลี่ยนเรียนรู้งานด้านกิจกรรมนักศึกษา และงานประกันคุณภาพการศึกษา ณ มหาวิทยาลัยราชภัฏนครปฐม ระหว่างวันที่ 11-13 มิถุนายน 2558</p>

มี	ข้อ	เกณฑ์มาตรฐาน	ผลดำเนินงาน	หลักฐาน
			นักศึกษา และทีมงานบริหารร่วมกิจกรรม (คศ.1.6-3-2)	
<input type="checkbox"/>	4	ทุกกิจกรรมที่ดำเนินการ มีการประเมินผลความสำเร็จตามวัตถุประสงค์ของกิจกรรมและนำผลการประเมินมาปรับปรุงการดำเนินงานครั้งต่อไป	-	
<input checked="" type="checkbox"/>	5	ประเมินความสำเร็จตามวัตถุประสงค์ของแผนการจัดกิจกรรมพัฒนานักศึกษา	<p>คณะครุศาสตร์ ประเมินความสำเร็จตามวัตถุประสงค์ของแผนการจัดกิจกรรมพัฒนานักศึกษา ตามตัวชี้วัดในแผนพัฒนานักศึกษา (คศ.1.6-5-1) ดังนี้</p> <ol style="list-style-type: none"> 1. จำนวนโครงการที่เสริมสร้างคุณธรรม จริยธรรมให้กับนักศึกษา เป้าหมาย 3 กิจกรรม ผลการดำเนินงาน 3 กิจกรรม ซึ่งถือว่าประสบความสำเร็จ 2. ระบบและกลไกการให้คำปรึกษาและบริการด้านข้อมูลข่าวสาร เป้าหมาย 1 ระบบ ผลการดำเนินงาน 1 ระบบ ซึ่งถือว่าประสบความสำเร็จ 3. ระบบและกลไกการส่งเสริมกิจกรรม เป้าหมาย 1 ระบบ ผลการดำเนินงาน 1 ระบบ ซึ่งถือว่าประสบความสำเร็จ 4. จำนวนโครงการ/กิจกรรม ที่ส่งเสริมด้านวิชาการและวิชาชีพ เป้าหมาย 3 กิจกรรม ผลการดำเนินงาน 3 กิจกรรม ซึ่งถือว่าประสบความสำเร็จ 5. ระบบและกลไกการทำนุบำรุงศิลปะและวัฒนธรรม เป้าหมาย 1 ระบบ ผลการดำเนินงาน 1 ระบบ ซึ่งถือว่าประสบความสำเร็จ 6. จำนวนโครงการ/กิจกรรม การส่งเสริมและสนับสนุนด้านศิลปะและวัฒนธรรม เป้าหมาย 1 กิจกรรม ผลการดำเนินงาน 1 กิจกรรม ซึ่งถือว่าประสบความสำเร็จ 7. จำนวนโครงการ/กิจกรรม ที่พัฒนาสุนทรียภาพด้านศิลปะและวัฒนธรรม เป้าหมาย 2 กิจกรรม ผลการดำเนินงาน 2 กิจกรรม ซึ่งถือว่าประสบความสำเร็จ 8. จำนวนโครงการ/กิจกรรม ที่มีการบูรณาการ ทำนุบำรุงศิลปะและวัฒนธรรมกับการเรียนการสอนและกิจกรรมนักศึกษา 	<p>คศ.1.6.5-1 รายงานผลการติดตามและประเมินผลการปฏิบัติงานตามแผนปฏิบัติการ ฝ่ายกิจการนักศึกษาและศิลปวัฒนธรรม ประจำปีงบประมาณ 2557</p> <p>อ้างอิง คศ.1.6-2-1 สรุปรายงานการดำเนินงานกิจกรรมทุกกิจกรรมทุกกิจกรรม</p>

มี	ข้อ	เกณฑ์มาตรฐาน	ผลดำเนินงาน	หลักฐาน
			เป้าหมาย 1 กิจกรรม ผลการดำเนินงาน 1 กิจกรรม ซึ่งถือว่าประสบความสำเร็จ 9. ระดับความพึงพอใจของนักศึกษาต่อระบบการดูแลช่วยเหลือนักศึกษาและพัฒนาวินัยนักศึกษา เป้าหมาย 3.51 ผลการดำเนินงานเฉลี่ย 4.21 ซึ่งถือว่าประสบความสำเร็จ (คค.1.6-2-1)	
<input type="checkbox"/>	6	นำผลการประเมินไปปรับปรุงแผนหรือปรับปรุงกิจกรรมเพื่อพัฒนานักศึกษา	-	

การประเมินตนเองปีนี้				
เป้าหมาย	ผลดำเนินงาน	คะแนนการประเมินตนเอง	บรรลุเป้าหมาย (✓, ✗)	เป้าหมายปัดไป
6 ข้อ	6 ข้อ	5 คะแนน	✓	6 ข้อ
ผลการประเมินของคณะกรรมการปีนี้				
เป้าหมาย	ผลดำเนินงาน	คะแนนการประเมินจากกรรมการ	บรรลุเป้าหมาย(✓, ✗)	
6 ข้อ	4 ข้อ	3 คะแนน	✗	
ผู้กำกับดูแล : ผศ.ดร.อังสุรีย์ พันธุ์แก้ว เกณฑ์มาตรฐาน		ผู้จัดเก็บรวบรวม : อาจารย์ไตรรงค์ เปลี่ยนแสง ข้อมูล / รายงานผล : อาจารย์อรทัย บุญเที่ยง การดำเนินงาน : อาจารย์วัลลภ ทิพย์สุนันธ์ นายพรหมธร พูลสุข นายไกรศร สิงห์ไผ่แก้ว		
โทรศัพท์ : 082 - 767 - 3557		โทรศัพท์ : 088 - 155 - 5433		
E-mail : aungsuree_pun@hotmail.com		E-mail : elgio007@hotmail.com		

จุดที่ควรพัฒนา/ข้อเสนอแนะในการปรับปรุง

สนับสนุนงบประมาณ อุปกรณ์ สถานที่ สิ่งอำนวยความสะดวก ให้กับนักศึกษาในการจัดกิจกรรม ส่งเสริมให้นักศึกษามีส่วนร่วมในกิจกรรมพัฒนาคุณภาพทั้งภายในและภายนอกคณะฯ ให้คำปรึกษาทั้งในด้านวิชาการและการดำเนินงานด้านต่างๆตลอดจนนำผลการประเมินคุณภาพของการให้บริการ หรือผลประเมินกิจกรรมไปปรับปรุงเพื่อพัฒนานักศึกษาอย่างต่อเนื่อง

องค์ประกอบที่ 2 การวิจัย (สกอ.)

ตัวบ่งชี้ที่ 2.1 ระบบและกลไกการบริหารและพัฒนางานวิจัยหรืองานสร้างสรรค์

ชนิดของตัวบ่งชี้ กระบวนการ

เกณฑ์การประเมิน

คะแนน 1	คะแนน 2	คะแนน 3	คะแนน 4	คะแนน 5
มีการดำเนินการ 1 ข้อ	มีการดำเนินการ 2 ข้อ	มีการดำเนินการ 3 - 4 ข้อ	มีการดำเนินการ 5 ข้อ	มีการดำเนินการ 6 ข้อ

ผลการประเมินตนเอง

มี	ข้อ	เกณฑ์มาตรฐาน	ผลดำเนินงาน	หลักฐาน
<input checked="" type="checkbox"/>	1	มีระบบสารสนเทศเพื่อการบริหารงานวิจัยที่สามารถนำไปใช้ประโยชน์ในการบริหารงานวิจัยหรืองานสร้างสรรค์	<p>คณะฯ มีระบบสารสนเทศเพื่อการบริหารงานวิจัย ดังนี้</p> <ol style="list-style-type: none"> มีระบบสารสนเทศเพื่อการบริหารและการตัดสินใจ (MIS) ด้านงานวิจัย ของมหาวิทยาลัย ซึ่งมีข้อมูลโครงการวิจัยที่ได้รับทุนทั้งโครงการวิจัยแบบกลุ่มและแบบเดี่ยว (คศ.2.1-1-1) คณะฯ รวบรวมข้อมูลด้านงานวิจัยของอาจารย์และนักวิจัย นำเข้าระบบสารสนเทศเพื่อการบริหารและการตัดสินใจ (MIS) ด้านงานวิจัย (คศ.2.1-1-2) คณะฯ ได้ใช้ข้อมูลระบบสารสนเทศเพื่อการบริหารและการตัดสินใจ (MIS) ด้านงานวิจัย เพื่อใช้ในการวางแผน ติดตาม ส่งเสริม สนับสนุนและพัฒนางานวิจัย 	<p>คศ.2.1-1-1 ระบบสารสนเทศเพื่อการบริหารและการตัดสินใจ (MIS) ด้านงานวิจัย</p> <p>คศ.2.1-1-2 ข้อมูลด้านงานวิจัยของอาจารย์และนักวิจัยของคณะครุศาสตร์</p>
<input checked="" type="checkbox"/>	2	สนับสนุนพันธกิจด้านการวิจัยหรืองานสร้างสรรค์ในประเด็นต่อไปนี้ -ห้องปฏิบัติการหรือห้องปฏิบัติงานสร้างสรรค์ หรือหน่วยวิจัย หรือศูนย์เครื่องมือ หรือศูนย์ให้คำปรึกษาและสนับสนุนการวิจัยหรืองานสร้างสรรค์ -ห้องสมุดหรือแหล่งค้นคว้าข้อมูลสนับสนุนการวิจัยหรืองานสร้างสรรค์ -สิ่งอำนวยความสะดวกหรือการรักษาความปลอดภัยในการวิจัยหรือการผลิตงานสร้างสรรค์ เช่น ระบบเทคโนโลยีสารสนเทศ ระบบรักษาความปลอดภัยในห้องปฏิบัติการ	<p>คณะฯ มีการสนับสนุนต่อพันธกิจด้านวิจัยหรืองานสร้างสรรค์ ดังนี้</p> <ol style="list-style-type: none"> จัดให้มีคลินิกวิจัย ของฝ่ายงานวิจัย คณะฯ ซึ่งเป็นศูนย์ให้คำปรึกษาและสนับสนุนการวิจัย (คศ.2.1-2-1) มีห้องสมุดเพื่อค้นคว้าข้อมูลสนับสนุนการวิจัยและงานสร้างสรรค์ (คศ.2.1-2-2) มีสิ่งอำนวยความสะดวกโดยจัดไว้ให้บริการไว้ในห้องสมุด การรักษาความปลอดภัยในการวิจัยฯ เช่น มีการจัดห้องคอมพิวเตอร์เพื่อใช้ในการสืบค้นข้อมูลจากแหล่งภายนอก มีระบบสารสนเทศเพื่อการบริหารและการตัดสินใจ (MIS) เพื่อเป็นฐานข้อมูลด้านการวิจัย โดยมีการรักษาความปลอดภัยของข้อมูลโดยจัดทำรหัสผ่าน ก่อนเข้าใช้ฐานข้อมูล (คศ.2.1-2-3) 	<p>คศ.2.1-2-1 ภาพถ่ายห้องคลินิกวิจัย</p> <p>คศ.2.1-2-2 ภาพถ่ายห้องสมุดเพื่อค้นคว้าข้อมูลสนับสนุนการวิจัยและงานสร้างสรรค์</p> <p>คศ.2.1-2-3 ระบบสารสนเทศเพื่อการบริหารและการตัดสินใจ (MIS)</p> <p>คศ.2.1-2-4 รายชื่อคณะกรรมการสนับสนุนการดำเนินงานการ</p>

มี	ข้อ	เกณฑ์มาตรฐาน	ผลดำเนินงาน	หลักฐาน
		-กิจกรรมวิชาการที่ส่งเสริมงานวิจัยหรืองานสร้างสรรค์ เช่น การจัดประชุมวิชาการ การจัดแสดงงานสร้างสรรค์ เช่น การจัดประชุมวิชาการ การแสดงงานสร้างสรรค์ เช่น การจัดประชุมวิชาการ การจัดแสดงงานสร้างสรรค์ การจัดให้มีศาสตราจารย์อาคันตูกะหรือศาสตราจารย์รับเชิญ (visiting professor)	4. มีกิจกรรมวิชาการที่ส่งเสริมงานวิจัยและงานสร้างสรรค์ เช่น คณะฯ ร่วมกับมหาวิทยาลัยดำเนินงานการประชุมทางวิชาการและนำเสนอผลงานวิจัยระดับชาติและนานาชาติ Interdisciplinary Research and Studies on Sustainable Development วันที่ 5 สิงหาคม 2557 ณ มหาวิทยาลัยราชภัฏกำแพงเพชร (คศ.2.1-2-4)	ประชุมทางวิชาการและนำเสนอผลงานวิจัยระดับชาติและนานาชาติ Interdisciplinary Research and Studies on Sustainable Development
☑	3	จัดสรรงบประมาณ เพื่อเป็นทุนวิจัยหรืองานสร้างสรรค์	คณะฯ มีการจัดสรรงบประมาณอุดหนุนการวิจัยเพื่อสนับสนุนงานวิจัยและงานสร้างสรรค์ของบุคลากรของคณะครุศาสตร์ ดังนี้ 1. ทุนอุดหนุนการวิจัยภายใน จำนวน 1,339,899 บาท - ทุนคณะฯ 779,800 บาท - ทุนมหาวิทยาลัย 541,899 บาท 2. ทุนอุดหนุนการวิจัยภายนอก จำนวน 1,027,132 บาท รวมทุนอุดหนุนการวิจัยภายในและภายนอก จำนวน 2,367,031 บาท (คศ.2.1-3-1)	คศ.2.1-3-1 สรุปทุนอุดหนุนการวิจัยภายในและภายนอก คณะครุศาสตร์ มหาวิทยาลัยราชภัฏกำแพงเพชร
☑	4	จัดสรรงบประมาณเพื่อสนับสนุนการเผยแพร่ผลงานวิจัยหรืองานสร้างสรรค์ในการประชุมวิชาการหรือการตีพิมพ์ในวารสารระดับชาติหรือนานาชาติ	คณะฯ มีการจัดสรรงบประมาณเพื่อสนับสนุนการเผยแพร่ผลงานวิจัยหรืองานสร้างสรรค์ในการประชุมวิชาการในวารสารระดับชาติหรือนานาชาติ โดยใช้งบประมาณบุคลากรของคณะครุศาสตร์ ดังนี้ การประชุมเพื่อนำเสนอผลงานวิจัยระดับนานาชาติ ณ Sarabia Manor Hotel and Convention Center. ILoilo Ciry. ประเทศฟิลิปปินส์ วันที่ 11-15 สิงหาคม 2557 (คศ.2.1-4-1)	คศ.2.1-4-1 คำสั่งมหาวิทยาลัยราชภัฏกำแพงเพชร เรื่อง ให้บุคลากรไปราชการเพื่อศึกษาดูงาน ณ ต่างประเทศ
☑	5	มีการพัฒนาสมรรถนะอาจารย์และนักวิจัย มีการสร้างขวัญและกำลังใจตลอดจนยกย่องอาจารย์และนักวิจัยที่มีผลงานวิจัยหรืองานสร้างสรรค์ดีเด่น	คณะฯ มีการพัฒนาสมรรถนะอาจารย์และนักวิจัย ดังนี้ 1. โครงการการเขียนบทความวิจัย วิชาการสู่การตีพิมพ์ เพื่อเสริมสร้างทักษะการเขียนบทความวิจัยหรือบทความวิชาการ เพื่อนำไปสู่การตีพิมพ์เผยแพร่ วันที่ 17 กรกฎาคม 2558 (คศ.2.1-5-1)	คศ.2.1-5-1 สรุปผลการดำเนินงานโครงการการเขียนบทความวิจัย วิชาการ สู่การตีพิมพ์ คศ.2.1-5-2 สรุปผลการดำเนินงาน

มี	ข้อ	เกณฑ์มาตรฐาน	ผลดำเนินงาน	หลักฐาน
			<p>2. โครงการการบูรณาการการวิจัยด้านการศึกษ เพื่อสร้างองค์ความรู้เกี่ยวกับการบูรณาการการวิจัยด้านการศึกษา รวมทั้งการติดตามผลการบูรณาการการวิจัย การเรียนการสอน การบริการวิชาการ วันที่ 17 กรกฎาคม 2558 ณ ห้องประชุมครุ ร่มสัก 1 (คศ.2.1-5-2)</p> <p>3. โครงการพี่น้องครุศาสตร์ทำวิจัย เพื่อให้เกิดการเรียนรู้ร่วมกันในด้านการทำวิจัยระหว่างอาจารย์ที่มีประสบการณ์กับอาจารย์รุ่นใหม่ วันที่ 11 กุมภาพันธ์ 2558 ณ ห้องประชุมสักทอง (คศ.2.1-5-3)</p> <p>คณะฯ มีการสร้างขวัญและกำลังใจอาจารย์และนักวิจัยที่มีผลงานวิจัย คือ มีการให้รางวัลตอบแทนคณาจารย์ที่สามารถตีพิมพ์หรือเผยแพร่ผลงานวิจัยหรืองานสร้างสรรค์ ดังนี้</p> <p>ระดับชาติ 3,000 บาท</p> <p>ระดับภูมิภาคอาเซียน 5,000 บาท</p> <p>ระดับนานาชาติ 10,000 บาท (คศ.2.1-5-4)</p> <p>คณะฯ มีการยกย่องอาจารย์และนักวิจัยที่มีผลงานวิจัยหรืองานสร้างสรรค์ดีเด่น คือ ได้จัดโครงการครุดีมีผลงานวิจัย โดยมีการมอบเกียรติบัตร และรางวัลตอบแทน สำหรับอาจารย์ที่มีผลงานวิจัยตีพิมพ์ในปี พ.ศ.2557 (คศ.2.1-5-5)</p>	<p>โครงการการบูรณาการการวิจัยด้านการศึกษา</p> <p>คศ.2.1-5-3</p> <p>สรุปผลการดำเนินงานโครงการพี่น้องครุศาสตร์ทำวิจัย</p> <p>คศ.2.1-5-4</p> <p>ประกาศคณะครุศาสตร์ เรื่อง การให้รางวัลตอบแทนคณาจารย์ที่สามารถตีพิมพ์หรือเผยแพร่ผลงานวิจัยหรืองานสร้างสรรค์</p> <p>คศ.2.1-5-5</p> <p>สรุปผู้ได้รับรางวัลในโครงการครุดีมีผลงานวิจัย</p>
✓	6	มีระบบและกลไกเพื่อช่วยในการคุ้มครองสิทธิของงานวิจัยหรือสร้างสรรค์ที่นำไปใช้ประโยชน์และดำเนินการตามระบบที่กำหนด	<p>คณะฯ มีระบบและกลไกของมหาวิทยาลัย โดยสถาบันวิจัยและพัฒนาจัดทำระบบกลไกเพื่อคุ้มครองสิทธิ ของงานวิจัยหรืองานสร้างสรรค์ ในปีการศึกษา 2557 มีผลงานวิจัยจำนวน 12 เรื่อง ได้รับการคุ้มครองสิทธิ ของงานวิจัย (คศ.2.1-6-1) และดำเนินการตามระบบ ที่กำหนด ดังนี้</p> <p>1. มีการแต่งตั้งคณะกรรมการคุ้มครองสิทธิ (คศ.2.1-6-2)</p> <p>2. นักวิจัยหรือเจ้าของผลงานยื่นแบบต่อคณะกรรมการเพื่อดำเนินการคุ้มครองสิทธิ (คศ.2.1-6-3)</p> <p>3. คณะกรรมการฯ พิจารณาผลงานวิชาการเข้าข่ายการจดแจ้งลิขสิทธิ์หรือไม่ เอกสารประกอบ การจดแจ้งครบถ้วนหรือไม่ (คศ.2.1-6-4)</p>	<p>คศ.2.1-6-1</p> <p>ระบบและกลไกในการคุ้มครองสิทธิ</p> <p>คศ.2.1-6-2</p> <p>คำสั่งแต่งตั้งคณะกรรมการเพื่อดำเนินการจดแจ้งลิขสิทธิ์ของมหาวิทยาลัย</p> <p>คศ.2.1-6-3</p> <p>แบบเสนอยื่นจดผลงานการคุ้มครองสิทธิ</p> <p>คศ.2.1-6-4</p> <p>บันทึกการประชุมผลการจดลิขสิทธิ์</p>

มี	ข้อ	เกณฑ์มาตรฐาน	ผลดำเนินงาน	หลักฐาน
			4. คณะกรรมการคุ้มครองสิทธิเสนอมหาวิทยาลัยเพื่อพิจารณา (คศ.2.1-6-5) 5. คณะกรรมการคุ้มครองสิทธิติดตามผลการยื่นคำขอจดทะเบียนสิทธิและเสนอผู้บริหารมหาวิทยาลัย (คศ.2.1-6-6)	คศ.2.1-6-5 บันทึกข้อความนำเสนอมหาวิทยาลัย คศ.2.1-6-6 หนังสือตอบรับการคุ้มครองสิทธิ

การประเมินตนเองปี				
เป้าหมาย	ผลดำเนินงาน	คะแนนการประเมินตนเอง	บรรลุเป้าหมาย (✓, ✗)	เป้าหมายปัดไป
5 ข้อ	6 ข้อ	5 คะแนน	✓	6 ข้อ
ผลการประเมินของคณะกรรมการปี				
เป้าหมาย	ผลดำเนินงาน	คะแนนการประเมินจากกรรมการ	บรรลุเป้าหมาย(✓, ✗)	
5 ข้อ	6 ข้อ	5 คะแนน	✓	
ผู้กำกับดูแล : รศ.ดร.ยุภาติ ปณะราช เกณฑ์มาตรฐาน		ผู้จัดเก็บรวบรวมข้อมูล / รายงานผลการดำเนินงาน : ผศ.ดร.สุณี บุญพิทักษ์ อาจารย์อุไรวรรณ ศรีไชยมูล อาจารย์ชูวิทย์ ไชยบัว อาจารย์ศุภวัฒน์ วิสิฐศิริกุล อาจารย์อรทัย บุญเที่ยง อาจารย์ภูมิสิทธิ์ สัจจทยาธรรม อาจารย์ศุภรดา สุขประเสริฐ อาจารย์เทพกาญจนา เทพแก้ว นายอานนท์ ปลื้มเนตร		
โทรศัพท์ : 081 - 141 - 3667		โทรศัพท์ : 088 - 282 - 5687		
E-mail : yupadee.kpru@gmail.com		E-mail : anon_phemnet@hotmail.com		

จุดแข็ง/แนวทางเสริมจุดแข็ง

ฝ่ายงานวิจัยมีการติดตามความก้าวหน้าในการทำงานอย่างต่อเนื่อง และทีมงานทุกคนเห็นความสำคัญและเอาใจใส่รับผิดชอบในงานที่ได้รับมอบหมายเป็นอย่างดี มีคลินิกวิจัยที่เป็นแหล่งให้คำแนะนำคณาจารย์ และมีนักวิจัยที่เป็นต้นแบบในการดำเนินงานวิจัยและการเผยแพร่ผลงานวิจัย

จุดที่ควรพัฒนา/ข้อเสนอแนะในการปรับปรุง

ควรเชิญผู้เชี่ยวชาญด้านระเบียบวิธีวิจัยที่หลากหลายมาให้ความรู้ในคลินิกวิจัย เพื่อกระตุ้นให้เกิดงานวิจัยที่หลากหลายรูปแบบเพิ่มมากขึ้น

องค์ประกอบที่ 2 การวิจัย (สกอ.)

ตัวบ่งชี้ที่ 2.2 เงินสนับสนุนงานวิจัยและงานสร้างสรรค์

ชนิดของตัวบ่งชี้ ปัจจัยนำเข้า

เกณฑ์การประเมิน โดยการแปลงจำนวนเงินต่อจำนวนอาจารย์ประจำและนักวิจัยประจำเป็นคะแนนระหว่าง 0 - 5

ผลการประเมินตนเอง

คณะครุศาสตร์ มหาวิทยาลัยราชภัฏกำแพงเพชร ได้รับทุนอุดหนุนงานวิจัยจากภายในและภายนอกจำนวนทั้งหมด 2,367,031 บาท (คศ.2.2-0-1) โดยได้รับทุนอุดหนุนจากภายใน จำนวน 1,339,899 บาท และได้รับทุนอุดหนุนจากภายนอก จำนวน 1,027,132 บาท จากแหล่งทุนภายใน คือ งบประมาณแผ่นดินของมหาวิทยาลัยและงบประมาณบำรุงการศึกษา แหล่งทุนภายนอก คือ สำนักงานสนับสนุนโครงการวิจัย (สกว.)

โดยคำนวณตามสูตร ได้ดังนี้

1. คำนวณจำนวนเงินสนับสนุนงานวิจัยหรืองานสร้างสรรค์จากภายในและภายนอกสถาบันต่อจำนวนอาจารย์ประจำและนักวิจัย

$$\begin{aligned} \text{จำนวนเงินสนับสนุนงานวิจัย } \text{ } &= \frac{\text{จำนวนเงินสนับสนุนงานวิจัย } \text{ } \text{ จากภายในและภายนอก}}{\text{จำนวนอาจารย์ประจำและนักวิจัย}} \\ &= \frac{2,434,081}{79} \end{aligned}$$

จำนวนเงินสนับสนุนงานวิจัย $\text{ } = 30,811.15$ บาท

2. แปลงจำนวนเงินที่คำนวณได้ในข้อ 1 เทียบกับคะแนนเต็ม 5

$$\text{คะแนนที่ได้} = \frac{\text{จำนวนเงินสนับสนุนงานวิจัย } \text{ } \text{ จากภายในและภายนอก}}{\text{จำนวนเงินสนับสนุนงานวิจัย } \text{ } \text{ ที่กำหนดให้เป็นคะแนนเต็ม 5}} \times 5$$

$$\begin{aligned} \text{สาขาวิชามนุษยศาสตร์และสังคมศาสตร์} &= \frac{30,811.15}{25,000} \times 5 \\ &= 6.16 \end{aligned}$$

หลักฐาน คศ.2.2-0-1 สรุปรูปทุนอุดหนุนการวิจัยจากภายในและภายนอก คณะครุศาสตร์

การประเมินตนเองปีนี้				
เป้าหมาย	ผลดำเนินงาน	คะแนนการประเมินตนเอง	บรรลุเป้าหมาย (✓, X)	เป้าหมาย ปีถัดไป
กลุ่มสาขาวิชามนุษยศาสตร์ และสังคมศาสตร์ 25,000 บาท/คน	30,811.15 บาท/คน	5 คะแนน	✓	กลุ่มสาขาวิชา มนุษยศาสตร์และ สังคมศาสตร์ 25,000 บาท/คน
ผลการประเมินของคณะกรรมการปีนี้				
เป้าหมาย	ผลดำเนินงาน	คะแนนการประเมินจากกรรมการ	บรรลุเป้าหมาย(✓, X)	
กลุ่มสาขาวิชา มนุษยศาสตร์และ สังคมศาสตร์ 25,000 บาท/คน	30,811.15 บาท/คน	5 คะแนน	✓	
ผู้กำกับดูแล : รศ.ดร.ยุภาดี ปณระราช เกณฑ์มาตรฐาน		ผู้จัดเก็บรวบรวม : ผศ.ดร.สุณี บุญพิทักษ์ ข้อมูล /รายงานผล : อาจารย์อุไรวรรณ ศรีไชยมูล การดำเนินงาน : อาจารย์ชูวิทย์ ไชยเป้า อาจารย์ศุภวัฒน์ วิสิฐศิริกุล อาจารย์อรรถัย บุญเที่ยง อาจารย์ภูมิสิทธิ์ สัจจทยาธรรม อาจารย์ศุภรดา สุขประเสริฐ อาจารย์เทพกาญจนา เทพแก้ว นายอานนท์ ปลื้มเนตร		
โทรศัพท์ : 081 - 141 - 3667		โทรศัพท์ : 088 - 282 - 5687		
E-mail : yupadee.kpru@gmail.com		E-mail : anon_phemnet@hotmail.com		

จุดแข็ง/แนวทางเสริมจุดแข็ง

ฝ่ายงานวิจัยของคณะครุศาสตร์ส่งเสริมและสนับสนุนให้คณาจารย์เขียนโครงการเพื่อขอรับทุนสนับสนุนงานวิจัยทั้งภายในและภายนอก

วิธีปฏิบัติที่ดี/นวัตกรรม (ถ้ามี)

ฝ่ายงานวิจัยมีการจัดอบรมเชิงปฏิบัติการเพื่อสร้างความเข้าใจเกี่ยวกับการเขียนโครงการวิจัยและจัดให้มีคลินิกวิจัย เพื่อให้คณาจารย์ได้เข้ามาแลกเปลี่ยนเรียนรู้กันในการทำวิจัย ในช่วงเย็นของทุกวัน

องค์ประกอบที่ 2 การวิจัย (สกอ.)

ตัวบ่งชี้ที่ 2.3 ผลงานวิชาการของอาจารย์ประจำและนักวิจัย

ชนิดของตัวบ่งชี้ ปัจจัยนำเข้า

เกณฑ์การประเมิน โดยการแปลงค่าร้อยละของผลรวมถ่วงน้ำหนักของผลงานทางวิชาการของอาจารย์ประจำและนักวิจัย เป็นคะแนนระหว่าง 0 - 5

ผลการประเมินตนเอง

โดยคำนวณตามสูตร ได้ดังนี้

1. คำนวณค่าร้อยละของผลรวมถ่วงน้ำหนักของผลงานทางวิชาการของอาจารย์ประจำและนักวิจัยตามสูตร

$$= \frac{\text{ผลรวมถ่วงน้ำหนักของผลงานทางวิชาการของอาจารย์ประจำและนักวิจัย}}{\text{จำนวนอาจารย์ประจำและนักวิจัยทั้งหมด}} \times 100$$

$$= \frac{5.4}{79} \times 100$$

$$\text{ผลรวมถ่วงน้ำหนักของผลงานทางวิชาการฯ} = 6.84$$

2. แปลงจำนวนเงินที่คำนวณได้ในข้อ 1 เทียบกับคะแนนเต็ม 5

$$\frac{\text{ร้อยละของผลรวมถ่วงน้ำหนักของผลงานทางวิชาการของอาจารย์ประจำและนักวิจัย}}{\text{ร้อยละของผลรวมถ่วงน้ำหนักของผลงานทางวิชาการของอาจารย์ประจำและนักวิจัยที่กำหนดให้เป็นคะแนนเต็ม 5}} \times 5$$

$$\text{สาขาวิชามนุษยศาสตร์และสังคมศาสตร์} = \frac{6.84}{20} \times 5$$

$$= 1.71$$

หลักฐาน คศ.2.3-0-1 สรุปผลงานทางวิชาการของอาจารย์ประจำและนักวิจัย

การประเมินตนเองปีนี้				
เป้าหมาย	ผลดำเนินงาน	คะแนนการประเมินตนเอง	บรรลุเป้าหมาย (✓, ✗)	เป้าหมาย ปีถัดไป
ร้อยละ 10	ร้อยละ 6.84	1.71 คะแนน	✗	ร้อยละ 10
ผลการประเมินของคณะกรรมการปีนี้				
เป้าหมาย	ผลดำเนินงาน	คะแนนการประเมินจากกรรมการ	บรรลุเป้าหมาย(✓, ✗)	
ร้อยละ 10	ร้อยละ 6.84	1.71 คะแนน	✗	
ผู้กำกับดูแล : รศ.ดร.ยุภาติ ปณระราช เกณฑ์มาตรฐาน		ผู้จัดเก็บรวบรวม : ผศ.ดร.สุณี บุญพิทักษ์ ข้อมูล /รายงานผล : อาจารย์อุไรวรรณ ศรีไชยมูล การดำเนินงาน : อาจารย์ชูวิทย์ ไชยบัว อาจารย์ศุภวัฒน์ วิสิฐศิริกุล อาจารย์อรรถัย บุญเที่ยง อาจารย์ภูมิสิทธิ์ สัจจทยาธรรม อาจารย์ศุภรดา สุขประเสริฐ อาจารย์เทพกาญจนา เทพแก้ว นายอานนท์ ปลื้มเนตร		
โทรศัพท์ : 081 - 141 - 3667		โทรศัพท์ : 088 - 282 - 5687		
E-mail : yupadee.kpru@gmail.com		E-mail : anon_phemnet@hotmail.com		

จุดที่ควรพัฒนา/ข้อเสนอแนะในการปรับปรุง

ควรสนับสนุนให้พัฒนางานวิจัยเพื่อเผยแพร่ ตีพิมพ์ในวารสารวิชาการที่ปรากฏในฐานข้อมูล TCI หรือปรากฏข้อมูลระดับชาติตามประกาศ ก.พ.อ./กกอ.

องค์ประกอบที่ 3 การบริการวิชาการ (สกอ.)

ตัวบ่งชี้ที่ 3.1 การบริการวิชาการแก่สังคม

ชนิดของตัวบ่งชี้ กระบวนการ

เกณฑ์การประเมิน

คะแนน 1	คะแนน 2	คะแนน 3	คะแนน 4	คะแนน 5
มีการดำเนินการ 1 ข้อ	มีการดำเนินการ 2 ข้อ	มีการดำเนินการ 3 – 4 ข้อ	มีการดำเนินการ 5 ข้อ	มีการดำเนินการ 6 ข้อ

ผลการประเมินตนเอง

1	จัดทำแผนการบริการวิชาการประจำปีที่สอดคล้องกับความต้องการของสังคมและกำหนดตัวบ่งชี้วัดความสำเร็จในระดับแผนและโครงการบริการวิชาการแก่สังคมและเสนอกรรมการประจำคณะเพื่อพิจารณาอนุมัติ	ฝ่ายบริการวิชาการ ได้ดำเนินการจัดทำแผนบริการวิชาการประจำปี โดยมีการดำเนินการ ดังนี้ การวางแผน (Plan) 1) มีการประชุมเพื่อปรึกษาหารือเกี่ยวกับผลการดำเนินงานของปีที่ผ่านมา เพื่อนำมาเป็นข้อมูลในการจัดทำแผนการบริการวิชาการประจำปี 2) ร่วมกันสังเคราะห์ข้อมูลที่ได้จากการดำเนินงานในปีที่ผ่านมา เพื่อกำหนดการจัดทำแผนการบริการประจำปีให้มีความสอดคล้องกับความต้องการของสังคม 3) ร่วมกันกำหนดตัวบ่งชี้วัดความสำเร็จในระดับแผนและโครงการบริการวิชาการ 4) กำหนดหน้าที่ในการรวบรวมข้อมูลต่างๆ ของบุคลากรประจำฝ่ายฯ เพื่อปฏิบัติงานในกิจกรรมต่างๆ โดยประสานข้อมูลกับมหาวิทยาลัยดำเนินการสำรวจความต้องการจากการศึกษาความต้องการบริการวิชาการของบุคคลในหน่วยงานรัฐวิสาหกิจ หน่วยงานเอกชน ประชาชนในเขตจังหวัด กำแพงเพชร พบว่า - มีความต้องการในด้านทักษะการพูดภาษาอังกฤษ (ร้อยละ 47.3) - การเขียนเว็บไซต์ (ร้อยละ 43.9) - การพัฒนาบุคลิกภาพ (ร้อยละ 41.5) - ศิลปะในการพูด (ร้อยละ 41.2) - การส่งเสริมและการตรวจสอบการผลิตตามมาตรฐานความปลอดภัยทางอาหาร (ร้อยละ 41) - ความรู้และการเตรียมความพร้อมสู่	คศ.3.1-1-1 แผนบริการวิชาการประจำปีงบประมาณ พ.ศ. 2557 คศ.3.1-1-2 รายงานการประชุมฝ่ายบริการวิชาการ ประจำปี พ.ศ. 2557 คศ.3.1-1-3 รายงานการสำรวจความต้องการรับบริการ คศ.3.1-1-4 รายงานการประชุมคณะกรรมการประจำคณะ ครั้งที่ 1/2557
---	--	---	--

			<p>ประชาคมอาเซียน (ร้อยละ 39.5)</p> <p>การดำเนินงาน (Do)</p> <p>จากข้อมูลการสำรวจความต้องการดังกล่าว ฝ่ายบริการวิชาการ ได้ดำเนินการประชุมเพื่อระดมสมองในการจัดทำแผนการบริการวิชาการประจำปี 2557 ขึ้น โดยได้กำหนดโครงการตามแผนงบประมาณที่ได้รับ 3 โครงการ ดังต่อไปนี้</p> <ol style="list-style-type: none"> 1. โครงการครุศาสตร์สู่ชุมชน สอดคล้องกับประเด็นยุทธศาสตร์ที่ 3 ด้านการพัฒนาศักยภาพการบริการวิชาการที่มีคุณภาพแก่ชุมชน โดยมีกิจกรรมที่ได้ดำเนินการทั้งหมด 2 กิจกรรม คือ <ol style="list-style-type: none"> 1.1 กิจกรรมการให้บริการวิชาการในงานครุวิชาการกับสถานศึกษาและชุมชน 1.2 กิจกรรมวันเด็กแห่งชาติ 2. โครงการส่งเสริมเศรษฐกิจพอเพียงแก่ชุมชน สอดคล้องกับประเด็นยุทธศาสตร์ที่ 3 ด้านการพัฒนาศักยภาพการบริการวิชาการที่มีคุณภาพแก่ชุมชน กลยุทธ์ที่ 2 การเสริมสร้างศักยภาพชุมชนในการดำเนินการตามปรัชญาของเศรษฐกิจพอเพียง โดยมีกิจกรรมที่ได้ดำเนินการทั้งหมด 4 กิจกรรม คือ <ol style="list-style-type: none"> 2.1 กิจกรรมการผสานความร่วมมือกับแหล่งเรียนรู้เศรษฐกิจพอเพียงต้นแบบในชุมชน 2.2 กิจกรรมการแลกเปลี่ยนเรียนรู้ด้านเศรษฐกิจพอเพียง 2.3 กิจกรรมการมอบรางวัลชุมชนต้นแบบเศรษฐกิจพอเพียง 2.4 กิจกรรมการการศึกษาผลลัพธ์หรือผลกระทบจากการเสริมสร้างศักยภาพชุมชนในการดำเนินการตามปรัชญาเศรษฐกิจพอเพียงเพื่อนำมาพัฒนาและปรับปรุงการดำเนินงาน <p>มีการกำหนดตัวชี้วัดความสำเร็จไว้ 2 ด้าน โดยได้ระบุไว้ในแผนฯ กล่าวคือ (1) เจริญปริมาณ ได้แก่มีการดำเนินงานครบตามกิจกรรมที่ได้กำหนดไว้ตามแผนฯ จัดกิจกรรมตรงตามระยะเวลาที่กำหนดไว้ตามไตรมาสต่างๆ รวมทั้งผู้เข้าร่วมโครงการมีความพึง</p>	
--	--	--	---	--

			<p>พอใจต่อการจัดกิจกรรมในระดับพึงพอใจขึ้นไป (2) เชิงคุณภาพ ได้แก่ ชุมชน ท้องถิ่น และสังคมได้รับแนวคิด แนวปฏิบัติที่ได้จากการบริการวิชาการทำให้ชุมชนเกิดความเข้มแข็งขึ้น มีวิถีการดำเนินชีวิตด้วยความพอเพียงเพิ่มมากขึ้น</p> <p>3. โครงการฝึกอบรมวิชาผู้กำกับลูกเสือสามัญและสามัญรุ่นใหญ่ขึ้นความรู้ขั้นสูง สอดคล้องกับประเด็นยุทธศาสตร์ที่ 5 ด้านการผลิตและพัฒนาครูและบุคลากรทางการศึกษา โดยมีกิจกรรมที่ได้ดำเนินการทั้งหมด 2 กิจกรรม คือ</p> <p>3.1 กิจกรรมอบรมลูกเสือขั้นความรู้เบื้องต้น โดยได้กำหนดตัวชี้วัดความสำเร็จของกิจกรรมไว้กล่าวคือ</p> <p>(1) จำนวนผู้เข้ารับการฝึกอบรมทั้งหมด 6 รุ่น (รุ่นละไม่ต่ำกว่า 80 คน)</p> <p>(2) ระดับความพึงพอใจ โดยภาพรวมอยู่ในระดับพึงพอใจ</p> <p>3.2 กิจกรรมอบรมลูกเสือขั้นความรู้ขั้นสูง โดยได้กำหนดตัวชี้วัดความสำเร็จของกิจกรรมไว้กล่าวคือ</p> <p>(1) จำนวนผู้เข้ารับการฝึกอบรมทั้งหมด 2 รุ่น (รุ่นละไม่ต่ำกว่า 60 คน)</p> <p>(2) ระดับความพึงพอใจ โดยภาพรวมอยู่ในระดับพึงพอใจ</p> <p>ซึ่งในแต่ละโครงการความสอดคล้องกับประเด็นยุทธศาสตร์และเป็นไปตามแผนปฏิบัติการที่มหาวิทยาลัยได้กำหนดไว้รวมทั้งบรรลุตัวชี้วัดความสำเร็จที่ได้กำหนดไว้ทุกกิจกรรม</p> <p>การตรวจสอบ (Check)</p> <p>ดำเนินการทบทวนและตรวจสอบแผนการบริการวิชาการประจำปี 2557 มีการนำแผนบริการวิชาการ เสนอที่ประชุมคณะกรรมการประจำคณะ ครั้งที่ 1/2557 วันที่ 25 กรกฎาคม 2557 โดยได้มีข้อเสนอแนะจากที่ประชุมให้ปรับแผน โดยในที่ประชุมได้ให้ข้อเสนอแนะในการปรับเพิ่มเติมกิจกรรมในโครงการส่งเสริมเศรษฐกิจพอเพียงแก่ชุมชน จากเดิม 2 กิจกรรม ให้เป็น 4 กิจกรรมเพื่อให้เกิดความครบถ้วนตามพันธกิจของ</p>	

			มหาวิทยาลัยมากยิ่งขึ้น และให้มีการวิเคราะห์ประโยชน์และจัดทำแผนการใช้ประโยชน์ที่ได้จากการบริการวิชาการ	
			การปรับปรุง (Action) หลังจากนำแผนฯเข้าที่ประชุม คณะกรรมการประจำคณะ ได้มีการนำข้อเสนอแนะที่ได้จากการประชุม คณะกรรมการประจำคณะ เพื่อจัดทำแผนการใช้ประโยชน์จากการบริการวิชาการตามประเด็นต่างๆ และดำเนินการเพิ่มเติมกิจกรรมใน โครงการส่งเสริมเศรษฐกิจพอเพียงแก่ชุมชน จากเดิม 2 กิจกรรม โดยเพิ่มเติมขึ้นเป็น 4 กิจกรรม พร้อมทั้งกระจายงบประมาณที่ได้รับให้ครอบคลุมการดำเนินการในทุกกิจกรรม	
<input checked="" type="checkbox"/>	2	โครงการบริการวิชาการแก่สังคมตามแผน มีการจัดทำแผนประโยชน์จากการบริการวิชาการเพื่อให้เกิดผลต่อการพัฒนานักศึกษา ชุมชน หรือสังคม	<p>คณะครุศาสตร์ ได้ดำเนินการจัดทำแผนการใช้ประโยชน์จากการบริการวิชาการโดยมีกระบวนการต่างๆ ดังนี้</p> <p>การวางแผน (Plan)</p> <p>ฝ่ายบริการวิชาการ ได้ดำเนินการจัดทำแผนประโยชน์จากการบริการวิชาการเพื่อให้เกิดผลต่อการพัฒนานักศึกษา ชุมชน หรือสังคม โดยมีกระบวนการและขั้นตอนดังต่อไปนี้</p> <ol style="list-style-type: none"> 1. ประชุมเพื่อปรึกษาหารือเกี่ยวกับผลการดำเนินงานของปีที่ผ่านมาเพื่อนำมาเป็นข้อมูลในการจัดทำแผนประโยชน์จากการบริการวิชาการ 2. ร่วมกันสังเคราะห์ข้อมูลที่ได้จากการดำเนินงานในปีที่ผ่านมาเพื่อกำหนดการจัดทำแผนประโยชน์จากการบริการวิชาการให้มีความสอดคล้องกับความต้องการของสังคม 3. ร่วมกันกำหนดตัวบ่งชี้วัดความสำเร็จในระดับแผนประโยชน์จากการบริการวิชาการ 4. กำหนดหน้าที่ในการรวบรวมข้อมูลต่างๆ ของบุคลากรประจำฝ่ายฯ เพื่อปฏิบัติงานในกิจกรรมต่างๆ <p>การดำเนินงาน (Do)</p> <p>ดำเนินการจัดทำแผนประโยชน์จากการบริการวิชาการโดยมีรายละเอียดต่างๆ ที่ระบุไว้ตามโครงการที่ได้ดำเนินการทั้งหมด 3 โครงการ</p>	<p>คศ.3.1-2-1 แผนประโยชน์จากการบริการวิชาการ ประจำปี พ.ศ. 2557</p> <p>คศ.3.1-2-2 รายงานการประชุม คณะกรรมการประจำคณะ ครั้งที่ 1/2557</p> <p>คศ.3.1-2-3 รายงานการประชุม คณะกรรมการประจำคณะ ครั้งที่ 3/2557</p>

			<p>ซึ่งประกอบไปด้วยกิจกรรมต่างๆ ในแผนฯ ดังต่อไปนี้</p> <p>1. โครงการครุศาสตร์สู่ชุมชน มีกิจกรรมที่ได้ดำเนินการทั้งหมด 2 กิจกรรม คือ</p> <p>1.1 กิจกรรมการให้บริการวิชาการในงานครูวิชาการกับสถานศึกษาและชุมชน กลุ่มเป้าหมาย ได้แก่ นักศึกษามหาวิทยาลัยราชภัฏกำแพงเพชร และบุคลากรทางการศึกษาทั้งภายในและภายนอกสถาบัน ผลที่เกิดขึ้น นักศึกษาและบุคลากรทางการศึกษาทั้งภายในและภายนอกมหาวิทยาลัยราชภัฏกำแพงเพชรได้รับความรู้ ความเข้าใจ รวมทั้งได้เรียนรู้นวัตกรรมทางการศึกษาใหม่ๆ</p> <p>1.2 กิจกรรมวันเด็กแห่งชาติ กลุ่มเป้าหมาย ได้แก่ เยาวชนในชุมชน อำเภอขามเฒ่าศรีสุริยา รวมทั้งพื้นที่ใกล้เคียง และนักศึกษามหาวิทยาลัยราชภัฏกำแพงเพชร ผลที่เกิดขึ้น เยาวชนในชุมชน อำเภอขามเฒ่าศรีสุริยา รวมทั้งพื้นที่ใกล้เคียงได้เข้าร่วมกิจกรรม และเรียนรู้กับกิจกรรมประกอบการจัดร้านที่ผสมผสานวิชาการ ความสนุกสนาน และความน่าสนใจต่างๆ ให้แก่เยาวชน และนักศึกษาคณะครุศาสตร์ มหาวิทยาลัยราชภัฏกำแพงเพชรได้ฝึกประสบการณ์การจัดกิจกรรมเพื่อเสริมสร้างทักษะในการถ่ายทอดความรู้ ซึ่งเป็นทักษะที่สำคัญประการหนึ่งของความเป็นครู อีกด้วย</p> <p>2. โครงการส่งเสริมเศรษฐกิจพอเพียงแก่ชุมชน มีกิจกรรมที่ได้ดำเนินการทั้งหมด 4 กิจกรรม คือ</p> <p>2.1 กิจกรรมการผสมผสานความร่วมมือกับแหล่งเรียนรู้เศรษฐกิจพอเพียงต้นแบบในชุมชน โดยกลุ่มเป้าหมาย ได้แก่ ประชาชนในท้องถิ่น หมู่บ้านอมฤต ตำบลลานดอกไม้ตึก อำเภอเมือง จังหวัดกำแพงเพชร และนักศึกษาคณะครุศาสตร์มหาวิทยาลัยราชภัฏกำแพงเพชร รวมทั้งบุคลากรที่ให้ความสนใจเข้าร่วมกิจกรรมจากภายนอกสถาบัน ผลที่เกิดขึ้น ประชาชน ได้ร่วมกันพัฒนาแหล่งเรียนรู้เศรษฐกิจพอเพียงต้นแบบในชุมชนร่วมกับผู้ใหญ่บ้านและผู้ที่เกี่ยวข้อง รวมทั้งนักศึกษา</p>	
--	--	--	---	--

			<p>ได้รับความรู้ ความเข้าใจ รวมทั้งได้เรียนรู้หลักการดำเนินชีวิตด้วยเศรษฐกิจพอเพียงที่เป็นต้นแบบให้แก่ชุมชน</p> <p>2.2 กิจกรรมการแลกเปลี่ยนเรียนรู้ด้านเศรษฐกิจพอเพียง กลุ่มเป้าหมาย ได้แก่ ประชาชนในท้องถิ่น อำเภอบึงนาราง จังหวัดพิจิตร รวมทั้งบุคลากรที่ให้ความสนใจเข้าร่วมกิจกรรมในพื้นที่ใกล้เคียง ผลที่เกิดขึ้น ประชาชนในท้องถิ่น ได้ร่วมกันแลกเปลี่ยนพูดคุย และนำเสนอแนวทางการดำรงชีวิตตามปรัชญาเศรษฐกิจพอเพียงโดยใช้แหล่งเรียนรู้เศรษฐกิจพอเพียง “คนรุ่นใหม่” เป็นสถานที่ใช้จัดกิจกรรมร่วมกับผู้ใหญ่บ้าน หน่วยงานเกษตรจังหวัดพิจิตรและผู้ที่เกี่ยวข้อง ทำให้ผู้เข้าร่วมกิจกรรมดังกล่าวได้รับความรู้ ความเข้าใจ รวมทั้งได้เรียนรู้หลักการดำเนินชีวิตด้วยเศรษฐกิจพอเพียงที่เป็นต้นแบบให้แก่ชุมชน</p> <p>2.3 กิจกรรมการมอบรางวัลชุมชนต้นแบบเศรษฐกิจพอเพียง กลุ่มเป้าหมาย ได้แก่ ผู้นำท้องถิ่นหมู่บ้านอมฤต ตำบลลานดอกไม้ตัก อำเภอเมือง จังหวัดกำแพงเพชร ชุมชนได้รับรางวัลต้นแบบเศรษฐกิจพอเพียงที่ ได้ร่วมกันพัฒนาแหล่งเรียนรู้เศรษฐกิจพอเพียงต้นแบบในชุมชนเพื่อเป็นขวัญและกำลังใจในการดำเนินชีวิตด้วยเศรษฐกิจพอเพียงต่อไป</p> <p>2.4 กิจกรรมการศึกษาผลลัพธ์หรือผลกระทบจากการเสริมสร้างศักยภาพชุมชนในการดำเนินการตามปรัชญาเศรษฐกิจพอเพียงเพื่อนำมาพัฒนาและปรับปรุงการดำเนินงาน กลุ่มเป้าหมาย ได้แก่ ผู้ที่เข้าร่วมกิจกรรมต่างๆ ที่ฝ่ายฯ ได้ดำเนินการจัดกิจกรรมเพื่อเสริมสร้างศักยภาพชุมชนในการดำเนินการตามปรัชญาเศรษฐกิจพอเพียง ผลที่เกิดขึ้น ได้ทราบถึงผลลัพธ์หรือผลกระทบจากการเสริมสร้างศักยภาพชุมชนในการดำเนินการตามปรัชญาเศรษฐกิจพอเพียงเพื่อนำมาพัฒนาและปรับปรุงการดำเนินงานในปีต่อไป</p> <p>3. โครงการฝึกอบรมวิชาผู้กำกับลูกเสือสามัญและสามัญรุ่นใหญ่ชั้นความรู้ชั้นสูง โดย</p>	

			<p>มีกิจกรรมที่ได้ดำเนินการทั้งหมด 2 กิจกรรม คือ</p> <p>3.1 กิจกรรมอบรมลูกเสือชั้นความรู้เบื้องต้น กลุ่มเป้าหมาย ได้แก่ นักศึกษาชั้นปีที่ 3 คณะครุศาสตร์ มหาวิทยาลัยราชภัฏกำแพงเพชร ผลที่เกิดขึ้น นักศึกษาได้เข้าร่วมกิจกรรมอบรมลูกเสือชั้นความรู้เบื้องต้น เพื่อพัฒนาสมรรถนะทางด้านวิชาลูกเสือและเตรียมความพร้อมในการฝึกประสบการณ์วิชาชีพฯ ในปีการศึกษาต่อไป</p> <p>3.2 กิจกรรมอบรมลูกเสือชั้นความรู้ขั้นสูง กลุ่มเป้าหมาย ได้แก่ นักศึกษาคณะครุศาสตร์ มหาวิทยาลัยราชภัฏกำแพงเพชรที่ให้ความสนใจเข้าร่วมอบรม ผลที่เกิดขึ้น นักศึกษาได้เข้าร่วมกิจกรรมอบรมลูกเสือชั้นความรู้ขั้นสูง เพื่อพัฒนาสมรรถนะทางด้านวิชาลูกเสือ ซึ่งในแต่ละโครงการที่ฝ่ายฯ ได้กำหนดขึ้นตามแผนฯ นั้นมีความสอดคล้องกับประเด็นยุทธศาสตร์และเป็นไปตามแผนปฏิบัติการที่มหาวิทยาลัยได้กำหนดไว้ รวมทั้งบรรลุตัวชี้วัดความสำเร็จที่ได้กำหนดไว้ทุกกิจกรรม</p> <p>การตรวจสอบ (Check) มีการนำแผนการใช้ประโยชน์จากการบริการวิชาการ เสนอที่ประชุมคณะกรรมการประจำคณะ ครั้งที่ 3/2557 วันที่ 25 มิถุนายน 2558 โดยได้มีข้อเสนอแนะจากที่ประชุมให้ปรับแผน ให้มีความสอดคล้องกับแผนบริการวิชาการ และแผนกลยุทธ์ของคณะครุศาสตร์</p> <p>การปรับปรุง (Action) หลังจากนำแผนฯเข้าที่ประชุม คณะกรรมการประจำคณะ ได้มีการนำข้อเสนอแนะที่ได้จากการประชุม คณะกรรมการประจำคณะ มาปรับปรุงแผนการใช้ประโยชน์จากการบริการวิชาการตามประเด็นต่างๆ</p>	
<input checked="" type="checkbox"/>	3	โครงการบริการวิชาการแก่สังคมในข้อ 1 อย่างน้อยต้องมีโครงการที่บริการแบบให้เปล่า	<p>ดำเนินการบริการวิชาการให้แก่ชุมชนท้องถิ่น และสังคม จากโครงการทั้งหมดที่ได้ดำเนินการมานั้น มีโครงการที่บริการแบบให้เปล่า ได้แก่ โครงการ</p>	คศ.3.1-3-1 รายงานการประชุม คณะกรรมการฝ่ายบริการวิชาการ

		<p>ครุศาสตร์สู่ชุมชน ประกอบไปด้วยกิจกรรมที่ได้ดำเนินการทั้งหมด 2 กิจกรรม คือ</p> <ol style="list-style-type: none"> 1. กิจกรรมการให้บริการวิชาการในงานครูวิชาการกับสถานศึกษาและชุมชน 2. กิจกรรมวันเด็กแห่งชาติ <p>ซึ่งได้นำเสนอกิจกรรมการให้บริการแบบให้เปล่า คือ กิจกรรมการให้บริการวิชาการในงานครูวิชาการกับสถานศึกษาและชุมชน โดยมีกระบวนการดำเนินการบริการวิชาการในงานครูวิชาการกับสถานศึกษาและชุมชนตามโครงการดังกล่าวดังต่อไปนี้</p> <p>การวางแผน (Plan)</p> <p>จากการประชุมฯ เพื่อวางแผนดำเนินการประจำฝ่ายฯ ในที่ประชุมได้มีข้อเสนอในเรื่องของการบริการวิชาการแก่สังคมแบบให้เปล่า ซึ่งฝ่ายฯ ได้ดำเนินการจัดโครงการครุศาสตร์สู่ชุมชนขึ้นเป็นประจำทุกปีการศึกษา เพื่อให้บริการความรู้ในศาสตร์ต่างๆ แก่ชุมชน ท้องถิ่นและสังคม รวมทั้งองค์กรทางการศึกษาต่างๆ ที่สนใจเข้าร่วมงาน ซึ่งที่ผ่านมา นั้นได้ดำเนินการจัดงานร่วมกับมหาวิทยาลัยราชภัฏกำแพงเพชร โดยการจัดนิทรรศการ การแสดงนวัตกรรมทางการศึกษา การให้ความรู้ในด้านต่างๆ ประกอบสื่อฯ ซึ่งได้รับความนิยมนจากชุมชน ท้องถิ่น และสังคมเป็นอย่างมาก ทำให้ฝ่ายฯ ได้รับเอาข้อเสนอโครงการดังกล่าวมาดำเนินการต่อเนื่องในปี 2557</p> <p>ฝ่ายฯ ได้ดำเนินการจัดประชุมชี้แจงข้อมูลต่างๆ ให้แก่บุคลากรที่ร่วมกันจัดนิทรรศการขึ้นโดยได้รับความร่วมมือจากคณาจารย์และบุคลากรประจำคณะครุศาสตร์ทุกฝ่าย ได้ให้ความร่วมมือกันเป็นอย่างดี รวมทั้งได้ประสานหน่วยงานภายนอกมหาวิทยาลัยได้เข้าร่วมการนำเสนอ นวัตกรรมทางการศึกษา สื่อการเรียนการสอนใหม่ๆ ที่มีความน่าสนใจ</p> <p>การดำเนินงาน (Do)</p> <p>หลังจากการประชุมเพื่อวางแผนจัดโครงการดังกล่าว ได้ดำเนินการประชุมเพื่อเตรียมความพร้อมก่อนการจัดกิจกรรม ประมาณ 2 สัปดาห์ โดยมีการแบ่งหน้าที่ต่างๆ ให้แก่คณะกรรมการฝ่ายบริการวิชาการ เพื่อ</p>	<p>คศ.3.1-3-2 แผนบริการวิชาการ ประจำปี พ.ศ. 2557</p> <p>คศ.3.1-3-3 สรุปรายงานโครงการราชภัฏ วิชาการ ในกิจกรรมการ ให้บริการวิชาการในงานครู วิชาการกับสถานศึกษาและ ชุมชน</p> <p>คศ.3.1-3-4 ภาพถ่ายกิจกรรม</p>
--	--	---	---

			<p>ปฏิบัติหน้าที่ตามที่ได้รับมอบหมาย จากนั้นได้ดำเนินการจัดประชุมเพื่อเตรียมความพร้อมครั้งสุดท้ายก่อนการดำเนินโครงการ 3 วัน เพื่อเป็นการสรุปข้อมูลและความพร้อมด้านต่างๆ เพื่อป้องกันข้อผิดพลาดที่อาจเกิดขึ้นในขณะดำเนินโครงการ</p> <p>ฝ่ายฯ ได้ดำเนินการจัดเตรียมสถานที่ต่างๆ ที่ใช้ในการจัดกิจกรรมตามที่ได้ประชุมวางแผนไว้ โดยในปี 2557 ที่ผ่านมานั้น ได้จัดโครงการดังกล่าวขึ้นในเดือนมกราคม พ.ศ. 2557 โดยมีระยะเวลาในการดำเนินการจัดกิจกรรมเป็นระยะเวลารวมทั้งสิ้น 3 วัน มีกิจกรรมบนเวที มีการจัดนิทรรศการประจำชั้นของโปรแกรมวิชาต่างๆ ทั้งยังได้รับความร่วมมือจากบุคลากรทางการศึกษาจากหน่วยงานภายนอกได้เข้าร่วมจัดชั้นนิทรรศการเพื่อนำเสนอสื่อนวัตกรรมการเรียนการสอนใหม่ๆ ที่น่าสนใจอย่างหลากหลาย ทำให้ได้รับความสนใจจากชุมชน ท้องถิ่น และสังคมเข้าร่วมโครงการและกิจกรรมดังกล่าวเป็นอย่างมาก</p> <p>การตรวจสอบ (Check)</p> <p>หลังจากการจัดโครงการดังกล่าว ได้ดำเนินการประชุมเพื่อจัดทำรายงานสรุปโครงการครุศาสตร์สู่ชุมชน ในส่วนของกิจกรรมการให้บริการวิชาการในงานครูวิชาการกับสถานศึกษาและชุมชนประจำปี 2557 ขึ้น โดยได้ดำเนินการเก็บข้อมูลด้านความพึงพอใจรวมทั้งข้อเสนอแนะต่างๆ ของผู้ที่เข้าร่วมโครงการและกิจกรรมดังกล่าวโดยพบว่าผู้ที่เข้าร่วมโครงการฯ มีความพึงพอใจโดยภาพรวมอยู่ในระดับมาก และมีข้อเสนอแนะที่ควรปรับปรุงโดยดูจากคามถี่สูงสุดได้แก่ ควรพัฒนาการประชาสัมพันธ์ ข้อมูลข่าวสารต่างๆ ในการจัดกิจกรรม ให้ครอบคลุมและทั่วถึงพื้นที่ต่างๆ มากยิ่งขึ้น เพราะในบางพื้นที่อาจไม่ทราบข่าวการจัดโครงการและกิจกรรมดังกล่าวทำให้เสียโอกาสที่จะเดินทางมาเข้าร่วมโครงการและกิจกรรมที่ได้จัดขึ้น</p> <p>การปรับปรุง (Action)</p> <p>มีการวางแผนการประชาสัมพันธ์โครงการ</p>	

			<p>ครุศาสตร์สู่ชุมชนในกิจกรรมการให้บริการวิชาการในงานครุวิชาการกับสถานศึกษาและชุมชนในปีต่อไป โดยกำหนดให้ 1 เดือนก่อนการจัดโครงการ จะดำเนินการขอความร่วมมือกับหน่วยงานภายนอกมหาวิทยาลัยราชภัฏกำแพงเพชร เช่น เคเบิลทีวี คลื่นวิทยุกระจายเสียง และสื่อท้องถิ่นอื่นๆ ให้ช่วยดำเนินการเผยแพร่และประชาสัมพันธ์โครงการดังกล่าว เพื่อให้ครอบคลุมแก่ผู้สนใจในวงกว้างมากยิ่งขึ้น และได้มอบหมายให้ อาจารย์เฉลิม ทองจอน นายศาสตราวุธ กิมิพันธ์ และนายฉัตรชรินทร์ ฉิมทองเป็นผู้ดำเนินการประสานความร่วมมือดังกล่าวต่อไป</p>	
<input checked="" type="checkbox"/>	4	<p>ประเมินความสำเร็จตามตัวบ่งชี้ของแผนและโครงการบริการวิชาการแก่สังคมในข้อ 1 และนำเสนอกรรมการประจำคณะ เพื่อพิจารณา</p>	<p>มีการประเมินความสำเร็จตามตัวบ่งชี้ของแผนและโครงการบริการวิชาการแก่สังคมตามข้อ 1 และได้ดำเนินการเสนอต่อคณะกรรมการประจำคณะเพื่อพิจารณา โดยมีกระบวนการต่างๆ ดังต่อไปนี้</p> <p>การวางแผน (Plan)</p> <p>จากการประชุมเพื่อร่วมกันวางแผนการบริการวิชาการแก่ชุมชน ท้องถิ่น และสังคมในปี 2557 ที่ผ่านมานั้น ได้ร่วมกันวางแผนการบริการวิชาการโดยได้ร่วมกันกำหนดโครงการและกิจกรรม รวมทั้งได้ร่วมกันกำหนดความสำเร็จตามตัวบ่งชี้ของแผนฯ ตามโครงการต่างๆ ซึ่งปี 2557 ที่ผ่านมานั้น มีโครงการที่ฝ่ายฯ ได้ดำเนินการทั้งหมด 3 โครงการ ดังต่อไปนี้</p> <ol style="list-style-type: none"> 1. โครงการครุศาสตร์สู่ชุมชน มีกิจกรรมที่ได้ดำเนินการทั้งหมด 2 กิจกรรม คือ <ol style="list-style-type: none"> 1.1 กิจกรรมการให้บริการวิชาการในงานครุวิชาการกับสถานศึกษาและชุมชน 1.2 กิจกรรมวันเด็กแห่งชาติ ดำเนินการกำหนดตัวชี้วัดความสำเร็จของโครงการนี้ไว้ 3 ด้าน โดยได้ระบุไว้ในแผนฯ คือ <p>(เชิงปริมาณ)</p> (1) มีการดำเนินงานครบตามกิจกรรมที่ได้กำหนดไว้ตามแผนฯ โดยระบุไว้จำนวน 2 กิจกรรม 	<p>คศ.3.1-4-1 เอกสารการประชุม</p> <p>คศ.3.1-4-2 เล่มงานวิจัยฯ</p> <p>คศ.3.1-4-3 สรุปรายงานกิจกรรม</p>

		<p>(เชิงเวลา)</p> <p>(1) จัดกิจกรรมตรงตามระยะเวลาที่กำหนดไว้ตามไตรมาสต่างๆ ทั้ง 2 กิจกรรม</p> <p>(เชิงคุณภาพ)</p> <p>(1) ผู้เข้าร่วมโครงการมีความพึงพอใจต่อการจัดกิจกรรมโดยภาพรวมในระดับมาก</p> <p>(2) ชุมชน ท้องถิ่น และสังคมได้รับแนวคิด แนวปฏิบัติที่ได้จากการบริการวิชาการทำให้ชุมชนเกิดความเข้มแข็งขึ้น มีวิถีการดำเนินชีวิตด้วยความพอเพียงเพิ่มมากขึ้น</p> <p>2. โครงการส่งเสริมเศรษฐกิจพอเพียงแก่ชุมชน มีกิจกรรมที่ได้ดำเนินการทั้งหมด 4 กิจกรรม</p> <p>คือ</p> <p>2.1 กิจกรรมการประสานความร่วมมือกับแหล่งเรียนรู้เศรษฐกิจพอเพียงต้นแบบในชุมชน</p> <p>2.2 กิจกรรมการแลกเปลี่ยนเรียนรู้ด้านเศรษฐกิจพอเพียง</p> <p>2.3 กิจกรรมการมอบรางวัลชุมชนต้นแบบเศรษฐกิจพอเพียง</p> <p>2.4 กิจกรรมการการศึกษาผลลัพธ์หรือผลกระทบจากการเสริมสร้างศักยภาพชุมชนในการดำเนินการตามปรัชญาเศรษฐกิจพอเพียงเพื่อนำมาพัฒนาและปรับปรุงการดำเนินงาน</p> <p>ดำเนินการกำหนดตัวชี้วัดความสำเร็จของโครงการนี้ไว้ 3 ด้าน โดยได้ระบุไว้ในแผนฯ กล่าวคือ</p> <p>(เชิงปริมาณ)</p> <p>(1) มีการดำเนินงานครบตามกิจกรรมที่ได้กำหนดไว้ตามแผนฯ โดยระบุไว้จำนวน 4 กิจกรรม</p> <p>(เชิงเวลา)</p> <p>(1) จัดกิจกรรมตรงตามระยะเวลาที่กำหนดไว้ตามไตรมาสต่างๆ ทั้ง 4 กิจกรรม</p> <p>(เชิงคุณภาพ)</p> <p>(1) ผู้เข้าร่วมโครงการมีความพึงพอใจต่อการจัดกิจกรรมโดยภาพรวมในระดับมาก</p> <p>(2) ชุมชน ท้องถิ่น และสังคมได้รับแนวคิด แนวปฏิบัติที่ได้จากการบริการวิชาการทำให้ชุมชนเกิดความเข้มแข็งขึ้น มีวิถี</p>	

			<p>การดำเนินชีวิตด้วยความพอเพียงเพิ่มมากขึ้น</p> <p>3. โครงการฝึกอบรมวิชาผู้กำกับลูกเสือ สามัญและสามัญรุ่นใหญ่ขึ้นความรู้ชั้นสูง โดยมีกิจกรรมที่ได้ดำเนินการทั้งหมด 2 กิจกรรม คือ</p> <p>3.1 กิจกรรมอบรมลูกเสือชั้นความรู้เบื้องต้น โดยได้กำหนดตัวชี้วัดความสำเร็จของกิจกรรมไว้กล่าวคือ</p> <p>(เชิงปริมาณ)</p> <p>(1) จำนวนผู้เข้ารับการฝึกอบรมทั้งหมด 6 รุ่น (รุ่นละไม่ต่ำกว่า 80 คน)</p> <p>(2) ระดับความพึงพอใจของผู้เข้ารับการฝึกอบรมโดยภาพรวมอยู่ในระดับมาก</p> <p>(3) จำนวนผู้เข้ารับการอบรมสำเร็จตามหลักสูตรฯ ร้อยละ 95 ขึ้นไป</p> <p>(เชิงคุณภาพ)</p> <p>(1) ผู้เข้ารับการฝึกอบรมผ่านการฝึกอบรมลูกเสือชั้นความรู้เบื้องต้น มีความรู้ความสามารถตามเกณฑ์ที่หลักสูตรฯ ได้กำหนดไว้ ผ่านการทดสอบต่างๆ และได้รับวุฒิบัตรสำเร็จหลักสูตรฯ</p> <p>3.2 กิจกรรมอบรมลูกเสือชั้นความรู้ชั้นสูง โดยได้กำหนดตัวชี้วัดความสำเร็จของกิจกรรมไว้กล่าวคือ</p> <p>(เชิงปริมาณ)</p> <p>(1) จำนวนผู้เข้ารับการฝึกอบรมทั้งหมด 2 รุ่น (รุ่นละไม่ต่ำกว่า 60 คน)</p> <p>(2) ระดับความพึงพอใจของผู้เข้ารับการฝึกอบรมโดยภาพรวมอยู่ในระดับมาก</p> <p>(3) จำนวนผู้เข้ารับการอบรมสำเร็จตามหลักสูตรฯ ร้อยละ 95 ขึ้นไป</p> <p>(เชิงคุณภาพ)</p> <p>(1) ผู้เข้ารับการฝึกอบรมผ่านการฝึกอบรมลูกเสือชั้นความรู้ชั้นสูง มีความรู้ความสามารถตามเกณฑ์ที่หลักสูตรฯ ได้กำหนดไว้ ผ่านการทดสอบต่างๆ และได้รับวุฒิบัตรสำเร็จหลักสูตรฯ</p> <p>ซึ่งในแต่ละตัวชี้วัดความสำเร็จของโครงการฯที่กำหนดขึ้นตามแผนฯ นั้นมีความสอดคล้องกับประเด็นยุทธศาสตร์และเป็นไปตามแผนปฏิบัติการที่มหาวิทยาลัยได้กำหนดไว้ รวมทั้งบรรลุตัวชี้วัดความสำเร็จที่</p>	
--	--	--	---	--

			<p>ได้กำหนดไว้ทุกกิจกรรม</p> <p>จากนั้น ได้ดำเนินการทบทวนและตรวจสอบตัวชี้วัดความสำเร็จของโครงการบริการวิชาการประจำปี 2557 โดยหลักจากการประชุมเพื่อจัดทำแผนฯ ผ่านไปประมาณ 2 สัปดาห์ ฝ่ายฯ ได้ดำเนินการจัดประชุมบุคลากรประจำฝ่ายอีกครั้ง รวมทั้งเชิญผู้ทรงคุณวุฒิฯ ที่สามารถแนะนำข้อเสนอแนะต่างๆ เพิ่มเติมเพื่อให้ตัวชี้วัดความสำเร็จของโครงการฯ มีความสมบูรณ์เพิ่มมากยิ่งขึ้น โดยได้ทำหนังสือขอความอนุเคราะห์เพื่อเข้าร่วมประชุมถึง คณบดีคณะครุศาสตร์/ รองคณบดีคณะครุศาสตร์ (ฝ่ายแผนฯ)/ที่ปรึกษาคณบดีคณะครุศาสตร์ และผู้ทรงคุณวุฒิทั้งภายในและภายนอกมหาวิทยาลัย ได้เข้าร่วมประชุมเพื่อทบทวนและตรวจสอบความถูกต้องครบถ้วนในรายละเอียดต่างๆ ของตัวชี้วัดความสำเร็จของโครงการฯ ประจำปีฯ เพื่อปรับปรุงและพัฒนา ให้มีความเหมาะสมเพิ่มมากยิ่งขึ้น โดยในที่ประชุมได้ให้ข้อเสนอแนะในการปรับเปลี่ยนตัวชี้วัดความสำเร็จของโครงการฯ กิจกรรมในโครงการส่งเสริมเศรษฐกิจพอเพียงแก่ชุมชนจากเดิม 2 กิจกรรม ให้เป็น 4 กิจกรรมเพื่อให้เกิดความครบถ้วนตามพันธกิจของมหาวิทยาลัยมากยิ่งขึ้น</p> <p>การดำเนินงาน (Do)</p> <p>กำหนดให้มีผู้รับผิดชอบการประเมินความสำเร็จตามตัวบ่งชี้ของการดำเนินโครงการบริการวิชาการประจำปี 2557 โดยกำหนดให้มีฝ่ายดำเนินการประเมินความสำเร็จตามตัวบ่งชี้ของโครงการและกิจกรรมต่างๆ ดังมีรายชื่อต่อไปนี้</p> <ol style="list-style-type: none"> 1. อาจารย์ชลธิชา สว่างไตรภพ 2. อาจารย์จุฑาทิพย์ โอบอ้อม 3. นายอานนท์ ปลื้มเนตร 4. นายปฐมพงษ์ เทียงเพชร <p>มีหน้าที่ในการประเมินความสำเร็จตามตัวบ่งชี้ของการดำเนินโครงการบริการวิชาการประจำปี 2557 ซึ่งมีขั้นตอนต่างๆ ดังต่อไปนี้</p> <ol style="list-style-type: none"> 1. ร่วมกันวางแผนและจัดเตรียมเครื่องมือเพื่อการประเมินความสำเร็จตามตัวบ่งชี้ของ 	
--	--	--	--	--

			<p>การดำเนินโครงการบริการวิชาการในกิจกรรมต่างๆ ก่อนการดำเนินกิจกรรมอย่างน้อย 2 สัปดาห์</p> <p>2. ร่วมกันแบ่งหน้าที่ในการเก็บข้อมูลเพื่อนำมาประเมินความสำเร็จตามตัวบ่งชี้ของการดำเนินโครงการบริการวิชาการต่างๆ ประจำปี 2557</p> <p>3. เมื่อได้รับข้อมูลต่างๆ ครบถ้วนแล้ว ได้ดำเนินการประเมินผลความสำเร็จตามตัวบ่งชี้ของการดำเนินโครงการบริการวิชาการต่างๆ ประจำปี 2557</p> <p>5. จัดทำสรุปผลการประเมินความสำเร็จตามตัวบ่งชี้ของการดำเนินโครงการบริการวิชาการต่างๆ ประจำปี 2557 เพื่อนำเสนอต่อที่ประชุมฝ่ายบริการวิชาการได้พิจารณาตรวจสอบความถูกต้องต่อไป</p> <p>การตรวจสอบ (Check)</p> <p>ดำเนินการประชุมร่วมกันเพื่อตรวจสอบความถูกต้องและครบถ้วนในการประเมินความสำเร็จจากข้อมูลต่างๆ ที่ได้รับจากการรายงานผลการประเมินความสำเร็จตามตัวบ่งชี้ของการดำเนินโครงการบริการวิชาการประจำปี 2557 เป็นที่เรียบร้อยแล้วนั้น จึงได้ดำเนินการจัดทำรายงานสรุปโครงการต่างๆ เพื่อนำเสนอต่อคณะกรรมการประจำคณะครุศาสตร์ เพื่อพิจารณาต่อไป</p> <p>การปรับปรุงแก้ไข (Action)</p> <p>จากผลการนำเสนอรายงานประเมินความสำเร็จตามตัวบ่งชี้ของการดำเนินโครงการบริการวิชาการต่างๆ ประจำปี 2557 ต่อคณะกรรมการประจำคณะครุศาสตร์ได้พิจารณา ทำให้ได้รับคำแนะนำเพื่อพัฒนาการจัดโครงการบริการวิชาการแก่ชุมชน ท้องถิ่น และสังคมโดยได้ให้ข้อเสนอแนะร่วมกัน ดังนี้</p> <p>1. การพัฒนาแผนการบริการวิชาการประจำปีควรประยุกต์กิจกรรมการจัดหารายได้เชิงพาณิชย์เพิ่มขึ้น เพื่อสอดคล้องกับแผนฯ ของมหาวิทยาลัย ราชภัฏกำแพงเพชรในปีต่อไป</p> <p>2. ควรคงกิจกรรมที่สร้างประโยชน์ในลักษณะของการบริการวิชาการแก่ชุมชน</p>	

			<p>ท้องถิ่น และสังคมแบบให้เปล่าต่อไป เพื่อเป็นการประชาสัมพันธ์ภาพลักษณ์ของคณะครุศาสตร์ และมหาวิทยาลัยราชภัฏกำแพงเพชร ได้อีกทางหนึ่งซึ่งสอดคล้องกับแผนฯ ของมหาวิทยาลัยราชภัฏกำแพงเพชรในปีต่อไป เช่น กิจกรรมวันเด็กแห่งชาติ และกิจกรรมการให้บริการวิชาการในงานครูวิชาการกับสถานศึกษาและชุมชน เป็นต้น</p> <p>3. กิจกรรมที่ดำเนินการตามพันธกิจของมหาวิทยาลัยราชภัฏกำแพงเพชร ให้คงไว้โดยให้พิจารณาถึงการบูรณาการร่วมกันสำหรับกิจกรรมต่างๆ ที่สามารถดำเนินการจัดร่วมกันได้ เพื่อเป็นการประหยัดเวลาและงบประมาณที่ใช้ดำเนินการ</p> <p>4. ในปีต่อไป ควรมีการประเมินผลความสำเร็จตามตัวบ่งชี้ร่วมกับมหาวิทยาลัย ในกิจกรรมที่มีการจัดแบบบูรณาการร่วมกัน ซึ่งสามารถใช้ผลการประเมินฯ ร่วมกันได้ และเป็นการลดภาระและขั้นตอนในการดำเนินการ และควรมีการประชุมเพื่อปรึกษาหารือร่วมกันในระดับมหาวิทยาลัยเพื่อออกแบบการประเมินผลความสำเร็จตามตัวบ่งชี้ที่สามารถใช้กับกิจกรรมและโครงการต่างๆ ร่วมกันได้ เพื่อลดภาระงานให้แก่บุคลากรฯ ซึ่งมีปริมาณภาระงานหลายด้าน</p> <p>ฝ่ายฯ ได้นำข้อเสนอแนะที่ได้รับจากคณะกรรมการประจำคณะครุศาสตร์ มาพัฒนาแผนฯ และการประเมินผลสำเร็จตามตัวบ่งชี้ของการดำเนินโครงการตามแผนฯ ในปี 2558 ต่อไป</p>	
<p><input checked="" type="checkbox"/></p>	<p>5</p>	<p>นำผลการประเมินตามข้อ 4 มาปรับปรุงแผนหรือพัฒนาการให้บริการวิชาการสังคม</p>	<p>มีการนำผลการประเมินมาปรับปรุงแผนบริการวิชาการ และพัฒนาการให้บริการวิชาการแก่ชุมชน ท้องถิ่นและสังคม โดยมีกระบวนการ ดังนี้</p> <p>การวางแผน (Plan)</p> <p>มีการนำข้อเสนอแนะที่ได้รับจากคณะกรรมการประจำคณะ มาพัฒนาและปรับปรุงแผน ประจำปี 2558 โดยได้มีการปรึกษาหารือร่วมกันเพื่อพิจารณา (ร่าง) โครงการและกิจกรรม ดังนี้</p> <p>1. โครงการครุศาสตร์สู่ชุมชน มีกิจกรรม</p>	<p>คศ.3.1-5-1 เอกสารการประชุม</p> <p>คศ.3.1-5-2 แผนฝ่ายบริการวิชาการ ประจำปี 2558</p>

			<p>ทั้งสิ้น 4 กิจกรรม ดังนี้</p> <p>1.1 กิจกรรมการให้บริการวิชาการในงานครูวิชาการ</p> <p>1.2 กิจกรรมวันเด็กแห่งชาติ</p> <p>1.3 กิจกรรมการส่งเสริมการจัดการความรู้สู่การเป็นชุมชนเข้มแข็ง (เป็นกิจกรรมที่บูรณาการกิจกรรมในโครงการส่งเสริมเศรษฐกิจพอเพียงสู่ชุมชน โดยมีการนำข้อเสนอแนะที่ได้รับจากการประชุมของคณะกรรมการประจำคณะ มาร่วมกันพิจารณา โดยกำหนดเป็นกิจกรรมต่อเนื่องจากการดำเนินการในปีที่ผ่านมาเพื่อนำไปสู่ความเข้มแข็งให้แก่ชุมชน ท้องถิ่นและสังคมอย่างยั่งยืน)</p> <p>1.4 กิจกรรมการสร้างร่วมมือกับชุมชนท้องถิ่นเพื่อแลกเปลี่ยนเรียนรู้ด้านพัฒนาการจัดการรายได้เชิงพาณิชย์ (เป็นกิจกรรมที่เกิดจากการนำข้อเสนอแนะที่ได้รับจากการประชุมของคณะกรรมการประจำคณะครุศาสตร์)</p> <p>การดำเนินการ (Do)</p> <p>เมื่อได้ร่วมกันพิจารณา (ร่าง) โครงการและกิจกรรม ประจำปี 2558 เป็นที่เรียบร้อยแล้วนั้น ได้ดำเนินการประชุมเพื่อร่วมกันดำเนินการจัดทำแผนฯ โดยได้นำเอา (ร่าง) โครงการดังกล่าวมาร่วมกันพิจารณาอีกครั้งหนึ่ง เพื่อพิจารณาร่วมกันถึงความเหมาะสมของแผนฯ ดังกล่าว จากนั้นจึงได้ร่วมกันกำหนดแผนบริการวิชาการ ประจำปี 2558 ขึ้น</p> <p>การตรวจสอบ (Check)</p> <p>ดำเนินการทบทวนและตรวจสอบแผนการบริการวิชาการประจำปี 2558 โดยฝ่ายฯ ได้ดำเนินการจัดประชุมคณะกรรมการฝ่ายบริการวิชาการ อีกครั้ง และได้มีการนำแผนบริการวิชาการเสนอต่อที่ประชุมคณะกรรมการประจำคณะ เพื่อให้มีความเหมาะสมเพิ่มมากยิ่งขึ้น โดยในที่ประชุมได้ให้ความเห็นชอบร่วมกันในการดำเนินการจัดทำแผนฯ โครงการบริการวิชาการประจำปี 2558</p> <p>การปรับปรุง (Action)</p> <p>นำข้อสรุปจากการให้ความเห็นชอบในที่</p>	

			ประชุมมาดำเนินการจัดทำแผนการบริการวิชาการประจำปี 2558 ฉบับสมบูรณ์ แล้วดำเนินการจัดส่งให้กับฝ่ายแผนฯ ของคณะครุศาสตร์ได้ดำเนินการรวบรวมเพื่อนำเสนอต่อมหาวิทยาลัยราชภัฏกำแพงเพชรต่อไป หลังจากนั้น ฝ่ายฯ จะดำเนินการจัดประชุมเพื่อปรึกษาหารือและชี้แจงภาระงานต่างๆ แก่บุคลากรประจำฝ่ายฯ เพื่อสำรวจและเตรียมความพร้อมในการให้บริการวิชาการแก่ชุมชน ท้องถิ่นและสังคมตามแผนการบริการวิชาการประจำปี 2558 ให้ประสบความสำเร็จตามที่ได้กำหนดไว้ต่อไป	
<input checked="" type="checkbox"/>	6	คณะมีส่วนร่วมในการบริการวิชาการแก่สังคมในระดับสถาบัน	<p>มีการจัดกิจกรรม/โครงการบริการวิชาการ โดยร่วมมือกับมหาวิทยาลัยราชภัฏกำแพงเพชรจัดโครงการราชภัฏวิชาการ โดยคณะครุศาสตร์ได้ร่วมกันจัดกิจกรรมครุศาสตร์สู่ชุมชนในกิจกรรมการให้บริการวิชาการในงานครูวิชาการกับสถานศึกษาและชุมชน ร่วมกับมหาวิทยาลัยราชภัฏกำแพงเพชร ซึ่งมีกระบวนการดังต่อไปนี้</p> <p>การวางแผนการมี (Plan) ดำเนินการประชุมร่วมกับมหาวิทยาลัยฯ และหน่วยงานอื่นๆ ภายในมหาวิทยาลัยฯ เพื่อวางแผนและพิจารณากำหนดการจัดโครงการราชภัฏวิชาการขึ้น โดยได้ปรึกษาหารือร่วมกันในการกำหนดประเด็นต่างๆ เช่น (1) รูปแบบในการจัดโครงการ (2) วัน เวลา และสถานที่ ที่ใช้ในการจัดกิจกรรม (3) การประชาสัมพันธ์โครงการฯ (4) งบประมาณที่ใช้ในการดำเนินโครงการฯ (5) ภาระหน้าที่และความรับผิดชอบของคณะฯ ต่างๆ ในการจัดกิจกรรมร่วมกัน (6) ฝ่ายประสานงานส่วนกลาง ฯลฯ</p> <p>ฝ่ายฯ ได้เข้าร่วมประชุม โดยมีตัวแทนผู้เข้าร่วมประชุมคือ ดร.พฤษภูมิพล พฤษภูมิกุล วัฒน ห้องประชุมชั้น 8 อาคารอำนวยการ (ตึก 14) จากนั้นจึงนำเอาเนื้อหาสาระที่ได้รับจากการประชุมร่วมกับมหาวิทยาลัยมาดำเนินการประชุมประจำฝ่ายฯ เพื่อชี้แจงภาระงานต่างๆ ที่ได้รับมอบหมายจากมหาวิทยาลัยฯ ให้ดำเนินการจัดโครงการ</p>	<p>คศ.3.1-6-1 เอกสารการประชุม</p> <p>คศ.3.1-6-2 สรุปรายงานกิจกรรม</p> <p>คศ.3.1-6-3 ภาพถ่ายกิจกรรม</p>

			<p>ราชภัฏวิชาการร่วมกัน</p> <p>การดำเนินงาน (Do)</p> <p>ฝ่ายได้ดำเนินการแบ่งหน้าที่ออกเป็น ผู้รับผิดชอบในส่วนต่างๆ ในการดำเนินงาน โครงการ ดำเนินการจัดประชุมเพื่อเตรียมความพร้อมครั้งสุดท้ายก่อนการดำเนินโครงการ 3 วัน เพื่อเป็นการสรุปข้อมูลและความพร้อมด้านต่างๆ เพื่อป้องกันข้อผิดพลาดที่อาจเกิดขึ้นในขณะดำเนินโครงการ แล้วจึงร่วมกันปฏิบัติหน้าที่ตามที่ได้รับมอบหมายจนสำเร็จลุล่วงตามตัวบ่งชี้ความสำเร็จของโครงการฯ ตามที่ฝ่ายฯ ได้กำหนดไว้ตาม</p> <p>การตรวจสอบ (Check)</p> <p>หลังจากการจัดโครงการดังกล่าว ฝ่ายฯ ได้ดำเนินการประชุมเพื่อจัดทำรายงานสรุปโครงการครุศาสตร์สู่ชุมชนในส่วนของกิจกรรมการให้บริการวิชาการในงานครุวิชาการกับสถานศึกษาและชุมชนประจำปี 2557 ขึ้น โดยได้ดำเนินการเก็บข้อมูลด้านความพึงพอใจรวมทั้งข้อเสนอแนะต่างๆ ของผู้ที่เข้าร่วมโครงการและกิจกรรมดังกล่าว พบว่าผู้ที่เข้าร่วมโครงการฯ มีความพึงพอใจโดยภาพรวมอยู่ในระดับมาก และมีข้อเสนอแนะที่ควรปรับปรุงได้แก่ ฝ่ายฯ ควรพัฒนาการประชาสัมพันธ์ข้อมูลข่าวสารต่างๆ ในการจัดกิจกรรม ให้ครอบคลุมและทั่วถึงพื้นที่ต่างๆ มากยิ่งขึ้น เพราะในบางพื้นที่อาจไม่ทราบข่าวการจัดโครงการและกิจกรรมดังกล่าวทำให้เสียโอกาสที่จะเดินทางมาเข้าร่วมโครงการและกิจกรรมที่ได้จัดขึ้น</p> <p>หลังจากได้รับข้อมูลจากการสรุปรายงานโครงการฯ แล้ว ฝ่ายฯ ได้ดำเนินการจัดส่งสรุปผลการดำเนินโครงการดังกล่าวให้แก่มหาวิทยาลัยฯ ต่อไป</p> <p>การปรับปรุง (Action)</p> <p>ฝ่ายฯ ได้นำข้อเสนอแนะที่ได้รับจากการรวบรวมข้อมูลในดำเนินการตามโครงการฯ โดยได้นำเสนอข้อมูลต่อมหาวิทยาลัยฯ รวมทั้งฝ่ายฯ ได้ดำเนินการวางแผนการประชาสัมพันธ์โครงการครุศาสตร์สู่ชุมชนในกิจกรรมการให้บริการวิชาการในงานครุวิชาการกับสถานศึกษาและชุมชนในปีต่อไป</p>	
--	--	--	--	--

		<p>โดยกำหนดให้ 1 เดือนก่อนการจัดโครงการ จะดำเนินการขอความร่วมมือกับหน่วยงานภายนอกมหาวิทยาลัยราชภัฏกำแพงเพชร เช่น เคเบิลทีวี คลื่นวิทยุกระจายเสียง และสื่อท้องถิ่นอื่นๆ ให้ช่วยดำเนินการเผยแพร่และประชาสัมพันธ์โครงการดังกล่าว เพื่อให้ครอบคลุมแก่ผู้สนใจในวงกว้างมากยิ่งขึ้น และได้มอบหมายให้หัวหน้าฝ่ายบริการวิชาการและกิจการพิเศษเป็นผู้รับผิดชอบ เป็นผู้ดำเนินการประสานความร่วมมือดังกล่าว เพื่อแก้ปัญหาด้านการประชาสัมพันธ์โครงการ และกิจกรรมของคณะครุศาสตร์ มหาวิทยาลัยราชภัฏกำแพงเพชรให้บรรลุวัตถุประสงค์ ตามที่ได้กำหนดไว้ต่อไป</p>	

การประเมินตนเองปีนี้				
เป้าหมาย	ผลดำเนินงาน	คะแนนการประเมินตนเอง	บรรลุเป้าหมาย (✓, ✗)	เป้าหมาย ปิดต่อไป
6 ข้อ	6 ข้อ	5 คะแนน	✓	6 ข้อ
ผลการประเมินของคณะกรรมการปีนี้				
เป้าหมาย	ผลดำเนินงาน	คะแนนการประเมินจากกรรมการ	บรรลุเป้าหมาย(✓, ✗)	
ข้อ	ข้อ	คะแนน		
ผู้กำกับดูแล : ดร.พฤตพิพล พฤตพิกุล เกณฑ์มาตรฐาน		ผู้จัดเก็บรวบรวมข้อมูล /รายงานผลการดำเนินงาน : อ.เฉลิม ทองจอน อ.นนทิพัฒน์ เพ็งแดง อ.ชลธิชา สว่างไตรภพ อ.จุฑาทิพย์ โอบ้ออม อ.ปฐมพงษ์ เทียงเพชร นายอานนท์ ปลื้มเนตร นายศาสตราวุธ กิมิพันธ์ นายฉัตรชรินทร์ ฉิมทอง		
โทรศัพท์ : 081 - 5664616	โทรศัพท์ : 081 - 5664616			
E-mail : Pruettikul_9@hotmail.com	E-mail : Pruettikul_9@hotmail.com			

องค์ประกอบที่ 4 การทำนุบำรุงศิลปะและวัฒนธรรม

ตัวบ่งชี้ที่ 4.1 ระบบและกลไกการทำนุบำรุงศิลปะและวัฒนธรรม

ชนิดของตัวบ่งชี้ กระบวนการ

เกณฑ์การประเมิน

คะแนน 1	คะแนน 2	คะแนน 3	คะแนน 4	คะแนน 5
มีการดำเนินการ 1 ข้อ	มีการดำเนินการ 2 ข้อ	มีการดำเนินการ 3 - 4 ข้อ	มีการดำเนินการ 5 ข้อ	มีการดำเนินการ 6 - 7 ข้อ

ผลการประเมินตนเอง

มี	ข้อ	เกณฑ์มาตรฐาน	ผลดำเนินงาน	หลักฐาน
<input checked="" type="checkbox"/>	1	กำหนดผู้รับผิดชอบในการทำนุบำรุงศิลปะและวัฒนธรรม	คณะครุศาสตร์ โดยคณาจารย์ฝ่ายกิจการนักศึกษา ร่วมกับนักศึกษา ประชุมและกำหนดผู้รับผิดชอบในการทำนุบำรุงศิลปะและวัฒนธรรมเพื่อการวางแผนและจัดทำแผนกลยุทธ์ฝ่ายกิจการนักศึกษาและศิลปวัฒนธรรม (คศ.4.1-1-1) มีการแต่งตั้งอาจารย์และเจ้าหน้าที่ดูแลและควบคุมงานด้านกิจการนักศึกษาและศิลปวัฒนธรรม โดยการมอบหมายงานและคำสั่งแต่งตั้งอาจารย์และเจ้าหน้าที่ฝ่ายกิจการนักศึกษา พร้อมทั้งระบุขอบเขตงานในมารับผิดชอบ (คศ.4.1-1-2) มีการกำหนดผู้รับผิดชอบแต่ละองค์ประกอบในการจัดทำรายงานการประเมินตนเอง (SAR) ของคณะครุศาสตร์ ปีการศึกษา 2557 (คศ.4.1-1-3)	คศ.4.1-1-1 รายงานการประชุมฝ่ายกิจการนักศึกษาและศิลปวัฒนธรรม คศ.4.1-1-2 คำสั่งแต่งตั้งอาจารย์ฝ่ายกิจการนักศึกษาประจำปีการศึกษา 2558 คศ.4.1-1-3 คำสั่งกำหนดผู้รับผิดชอบแต่ละองค์ประกอบในการจัดทำรายงานการประเมินตนเอง (SAR) ของคณะครุศาสตร์
<input checked="" type="checkbox"/>	2	จัดทำแผนด้านทำนุบำรุงศิลปะและวัฒนธรรม และกำหนดตัวบ่งชี้วัดความสำเร็จตามวัตถุประสงค์ของแผน รวมทั้งจัดสรรงบประมาณเพื่อให้สามารถดำเนินการได้ตามแผน	คณะครุศาสตร์ มีการจัดทำแผนด้านทำนุบำรุงศิลปะและวัฒนธรรม และกำหนดตัวบ่งชี้วัดความสำเร็จตามวัตถุประสงค์ของแผน รวมทั้งจัดสรรงบประมาณเพื่อให้สามารถดำเนินการได้ตามแผนมีการจัดทำแผนกลยุทธ์ฝ่ายกิจการนักศึกษาและศิลปวัฒนธรรม คณะครุศาสตร์ 5 ปี และแผนปฏิบัติการด้านกิจการนักศึกษาและศิลปวัฒนธรรม ประจำปี 2558 และดำเนินงานตามระบบที่กำหนด (คศ.4.1-2-1 , คศ.4.1-2-2)	คศ.4.1-2-1 แผนกลยุทธ์ฝ่ายกิจการนักศึกษาและศิลปวัฒนธรรม คณะครุศาสตร์ 5 ปี คศ.4.1-2-2 แผนปฏิบัติการด้านกิจการนักศึกษาและศิลปวัฒนธรรม ประจำปี 2558
<input checked="" type="checkbox"/>	3	กำกับติดตามให้มีการดำเนินงานตามแผนด้านทำนุบำรุงศิลปะและวัฒนธรรม	คณะครุศาสตร์ มีกลไกและมีระบบ กำกับติดตามให้มีการดำเนินงานตามแผนด้านทำนุบำรุงศิลปะและวัฒนธรรม โดยการดำเนินการจัดโครงการ/กิจกรรม ได้ตรงตามไตรมาสที่กำหนดไว้ทุกโครงการ/กิจกรรม และ	คศ.4.1-3-1 รายงานผลการติดตามผลและประเมินผลปฏิบัติงานตามแผนปฏิบัติการฝ่ายกิจการนักศึกษาและ

มี	ข้อ	เกณฑ์มาตรฐาน	ผลดำเนินงาน	หลักฐาน
			<p>ติดตามผลและประเมินผลปฏิบัติงานตามแผนปฏิบัติราชการฝ่ายกิจการนักศึกษาและศิลปวัฒนธรรม ประจำปีงบประมาณ 2557 (คศ.4.1.3-1)</p> <p>มีการแต่งตั้งอาจารย์และเจ้าหน้าที่ดูแลและควบคุมงานด้านกิจการนักศึกษาและศิลปวัฒนธรรม (คศ.4.1.3-2)</p> <p>มีขั้นตอนการปฏิบัติงานด้านการทำนุบำรุงศิลปะและวัฒนธรรม (คศ.4.1.3-3)</p>	<p>ศิลปวัฒนธรรม ประจำปีงบประมาณ 2557</p> <p>คศ.4.1-3-2 คำสั่งแต่งตั้งอาจารย์ฝ่ายกิจการนักศึกษาประจำปีการศึกษา 2557</p> <p>คศ.4.1.3-3 ขั้นตอนการปฏิบัติงานด้านการทำนุบำรุงศิลปะและวัฒนธรรม</p>
<input checked="" type="checkbox"/>	4	ประเมินความสำเร็จตามตัวบ่งชี้ที่วัดความสำเร็จตามวัตถุประสงค์ของแผนด้านทำนุบำรุงศิลปะและวัฒนธรรม	<p>คณะครุศาสตร์ ประเมินความสำเร็จตามตัวบ่งชี้ที่วัดความสำเร็จตามวัตถุประสงค์ของแผนด้านทำนุบำรุงศิลปะและวัฒนธรรมและดำเนินการได้ตามแผน ร้อยละ 80 ของกิจกรรม (คศ.4.1-4-1)</p> <p>โดยมีการจัดกิจกรรมได้ตรงตามตัวบ่งชี้ที่วัดความสำเร็จตามวัตถุประสงค์ ดังนี้</p> <ol style="list-style-type: none"> 1. กิจกรรมวันวัฒนธรรม ณ บริเวณหน้าหอประชุมที่ปิงกรังศรีโขติมหาวิทยาลัยราชภัฏกำแพงเพชรวันที่10-11พฤศจิกายน 2558 (คศ.4.1-4-2) 2. กิจกรรมสงกรานต์ครุศาสตร์รวมใจ ณ มหาวิทยาลัยราชภัฏกำแพงเพชร วันที่ 1 เมษายน 2558 (คศ.4.1-4-3) 3. กิจกรรมวันลอยกระทง ณ คณะครุศาสตร์ และบ่อปลาบึก มหาวิทยาลัยราชภัฏกำแพงเพชรวันที่ 11 พฤศจิกายน 2558 (คศ.4.1-4-4) 4. นักศึกษาคณะครุศาสตร์ เข้าร่วมชมรมนาฏศิลป์ ของสำนักศิลปะและวัฒนธรรม มหาวิทยาลัยราชภัฏกำแพงเพชร เข้าร่วมการแสดงทั้งระดับชาติและระดับนานาชาติ โดยได้รับการสนับสนุนจากคณะครุศาสตร์ ซึ่งประกอบด้วย การเผยแพร่ศิลปะและวัฒนธรรมในโครงการเผยแพร่แลกเปลี่ยนศิลปะและวัฒนธรรม ณ จังหวัดบาหลี ประเทศอินโดนีเซีย 3-6 มิถุนายน 2558 (คศ.4.1-4-5) 	<p>คศ.4.1-4-1 แผนปฏิบัติราชการด้านกิจการนักศึกษาและศิลปวัฒนธรรม ประจำปี 2558</p> <p>สรุปรายงานการดำเนินงานกิจกรรมดังต่อไปนี้</p> <p>คศ.4.1-4-2 กิจกรรมวันวัฒนธรรม</p> <p>คศ.4.1-4-3 กิจกรรมสงกรานต์ครุศาสตร์รวมใจ</p> <p>คศ.4.1-4-4 กิจกรรมวันลอยกระทง</p> <p>คศ.4.1-4-5 สรุปโครงการเผยแพร่แลกเปลี่ยนศิลปะและวัฒนธรรม ณ จังหวัดบาหลี ประเทศอินโดนีเซีย 3-6 มิถุนายน 2558</p>
<input checked="" type="checkbox"/>	5	นำผลการประเมินไปปรับปรุงแผน	- คณะครุศาสตร์ โดยคณาจารย์ฝ่ายกิจการ	คศ.4.1-5-1

มี	ข้อ	เกณฑ์มาตรฐาน	ผลดำเนินงาน	หลักฐาน
		หรือกิจกรรมด้านทำนุบำรุงศิลปะและวัฒนธรรม	<p>นักศึกษา ร่วมกับนักศึกษา ร่วมหาหรือเพื่อนำผลการประเมินไปปรับปรุงแผนหรือกิจกรรมด้านทำนุบำรุงศิลปะและวัฒนธรรมกิจกรรมนักศึกษาและศิลปวัฒนธรรม โดยมีข้อคิดเห็นจากการจัดกิจกรรมทั้งในด้านประโยชน์ที่ได้จากกิจกรรม และปัญหาที่พบระหว่างการจัดกิจกรรมเพื่อนำไปใช้ปรับปรุงการจัดกิจกรรมในครั้งต่อไป โดยประเมินว่าเป็นไปตามแผน หรือวัตถุประสงค์ที่กำหนดหรือไม่ และมีโครงการ บรรลุวัตถุประสงค์ ก็โครงการไม่บรรลุวัตถุประสงค์ และกำหนดผู้รับผิดชอบแต่ละกิจกรรม</p> <p>(คศ.4.1-5-1 , คศ.4.1-5-2)</p> <p>- คณะครุศาสตร์มีการนำผลการประเมินจากการจัดกิจกรรมในปีที่ผ่านมา ในทุกโครงการ ด้วยกระบวนการ PDCA ในทุกโครงการ/กิจกรรม มีการดำเนินงานดังนี้</p> <p>P: Plan ประชุมก่อนดำเนินการ วางแผน และแบ่งฝ่ายดำเนินงาน</p> <p>D : Do ติดต่อบริษัทงานด้านสถานที่เตรียมวัสดุอุปกรณ์ ดำเนินการจัดโครงการ</p> <p>C : Check สรุปกิจกรรมพร้อมประเมิน</p> <p>A : Act นำผลจากการดำเนินโครงการครั้งที่ผ่านมามาปรับปรุงกิจกรรม</p> <p>จากกระบวนการดังกล่าว มีการทบทวนโครงการและปรับเปลี่ยนไตรมาส ในการจัดกิจกรรม ให้สอดคล้องกับการเรียนการสอน เมื่อเข้าสู่ประชาคมอาเซียน เช่น การยกเลิกกิจกรรมแห่งเทียนจำนำพรรษา และจัดกิจกรรมสงกรานต์ครุศาสตร์รวมใจ</p> <p>(คศ.4.1-5-3 , คศ.4.1-5-4)</p>	<p>รายงานการประชุมฝ่ายกิจการนักศึกษาและศิลปวัฒนธรรม</p> <p>คศ.4.1-5-2</p> <p>รายงานการประชุมฝ่ายกิจการนักศึกษาและศิลปวัฒนธรรม</p> <p>คศ.4.1-5-3</p> <p>แผนกลยุทธ์ฝ่ายกิจการนักศึกษาและศิลปวัฒนธรรม คณะครุศาสตร์ 5 ปี</p> <p>คศ.4.1-5-4</p> <p>แผนปฏิบัติการด้านกิจการนักศึกษาและศิลปวัฒนธรรม ประจำปี 2558</p>
☑	6	เผยแพร่กิจกรรมหรือการบริการด้านทำนุบำรุงศิลปะและวัฒนธรรมต่อสาธารณชน	<p>- คณะครุศาสตร์มีการเผยแพร่กิจกรรมด้านศิลปะและวัฒนธรรมผ่านเว็บไซต์คณะครุศาสตร์ และ social network เช่นfacebook คณะครุศาสตร์ และyoutube ซึ่งมีโครงการดังต่อไปนี้</p> <p>1.กิจกรรมวันวัฒนธรรม ณ บริเวณหน้าหอประชุมที่ปึงกร์ศรีมิโชติมหาวิทยาลัยราชภัฏกำแพงเพชรวันที่10-11พฤศจิกายน 2558 โดยมีการแสดงลิเกนักศึกษาครุศาสตร์ “เพชรกุลครุศิลป์” เพื่อเผยแพร่ศิลปวัฒนธรรมแก่ประชาชนและผู้สนใจ (คศ.4.1-6-2)</p>	<p>คศ. 4.1.6-1</p> <p>หน้าfacebookหน้า Website, การเผยแพร่ทาง youtubeของคณะครุศาสตร์ มีโครงการ ดังต่อไปนี้</p> <p>สรุปรายงานการดำเนินงานกิจกรรม ดังต่อไปนี้</p> <p>คศ..4.1.6-2</p> <p>กิจกรรมวันวัฒนธรรม</p> <p>คศ.4.1.6-3</p>

มี	ข้อ	เกณฑ์มาตรฐาน	ผลดำเนินงาน	หลักฐาน
			<p>2.กิจกรรมสงกรานต์ครุศาสตร์รวมใจ ณ มหาวิทยาลัยราชภัฏกำแพงเพชร วันที่ 1 เมษายน 2558 (คศ.4.1.6-3)</p> <p>3.กิจกรรมวันลอยกระทง ณ คณะครุศาสตร์ และบ่อปลาบึง มหาวิทยาลัยราชภัฏกำแพงเพชรวันที่ 11 พฤศจิกายน 2558 (คศ.4.1.6-4)</p> <p>4.นักศึกษาคณะครุศาสตร์ เข้าร่วมชมรมนาฏศิลป์ ของสำนักศิลปะและวัฒนธรรม มหาวิทยาลัยราชภัฏกำแพงเพชร เข้าร่วมการแสดงทั้งระดับชาติและระดับนานาชาติ โดยได้รับการสนับสนุนจากคณะครุศาสตร์ ซึ่งประกอบด้วย การเผยแพร่ศิลปะและวัฒนธรรมในโครงการเผยแพร่แลกเปลี่ยนศิลปะและวัฒนธรรม ณ จังหวัดบาหลี ประเทศอินโดนีเซีย 3-6 มิถุนายน 2558 (คศ.4.1.6-5)</p>	<p>กิจกรรมสงกรานต์ครุศาสตร์รวมใจ คศ.4.1.6-4</p> <p>กิจกรรมวันลอยกระทง คศ.4.1.6-5</p> <p>สรุปโครงการเผยแพร่แลกเปลี่ยนศิลปะและวัฒนธรรม ณ จังหวัดบาหลี ประเทศอินโดนีเซีย 3-6 มิถุนายน 2558</p>
<input type="checkbox"/>	7	กำหนดหรือมาตรฐานด้านศิลปะและวัฒนธรรมซึ่งเป็นที่ยอมรับในระดับชาติ	-	

การประเมินตนเองปีนี้				
เป้าหมาย	ผลดำเนินงาน	คะแนนการประเมินตนเอง	บรรลุเป้าหมาย (✓, ✗)	เป้าหมายปีถัดไป
5 ข้อ	6 ข้อ	5 คะแนน	✓	7 ข้อ
ผลการประเมินของคณะกรรมการปีนี้				
เป้าหมาย	ผลดำเนินงาน	คะแนนการประเมินจากกรรมการ	บรรลุเป้าหมาย(✓, ✗)	
5 ข้อ	6 ข้อ	5 คะแนน	✗	
ผู้กำกับดูแล : ผศ.ดร.อังสุรีย์ พันธุ์แก้ว เกณฑ์มาตรฐาน		ผู้จัดเก็บรวบรวม : อาจารย์เลเกีย เขียวดี ข้อมูล / รายงานผล : อาจารย์ยุทธนา พันธุ์มี การดำเนินงาน : อาจารย์ยิวชิระ พิมพทอง อาจารย์เทพกาญจนา เทพแก้ว อาจารย์มนตรี หลินภู		
โทรศัพท์ : 082 - 767 - 3557		โทรศัพท์ : 085-801-8697		
E-mail : aungsuree_pun@hotmail.com		E-mail : kiageo@hotmail.com		

จุดแข็ง/แนวทางเสริมจุดแข็ง

- มีคณะกรรมการฝ่ายกิจการนักศึกษา คณะกรรมการสโมสรนักศึกษา และเจ้าหน้าที่คอยดูแล ให้คำแนะนำแก่นักศึกษา คณะฯ จัดกิจกรรมได้สอดคล้องกับการเรียนการสอนเมื่อเข้าสู่ประชาคมอาเซียน การจัดกิจกรรมของนักศึกษาทุกกิจกรรมเป็นไปตามแนวนโยบายของรัฐบาล และส่งเสริมคุณลักษณะอันพึงประสงค์ของบัณฑิตครุศาสตร์ และจัดให้มีการบริการต่างๆ ให้กับนักศึกษา ตลอดจนข้อมูลข่าวสารที่เป็นประโยชน์ เพื่อให้นักศึกษาได้ทราบข้อมูลได้อย่างรวดเร็วและทันเหตุการณ์ ทั้งในด้านทุนการศึกษา การสมัครงาน และกิจกรรมนักศึกษา มีบอร์ดประชาสัมพันธ์ และมีการนำเสนอข้อมูลในเว็บไซต์ของคณะฯ ที่ปรับปรุงข้อมูลให้เป็นปัจจุบันอยู่เสมอ

จุดที่ควรพัฒนา/ข้อเสนอแนะในการปรับปรุง

- ควรจัดกิจกรรมพัฒนาคุณลักษณะ และทักษะสำหรับครูในศตวรรษที่ 21 เพื่อเพิ่มศักยภาพการแข่งขันให้นักศึกษามากขึ้น เช่น ทักษะด้านภาษาต่างประเทศ ทักษะด้านเทคโนโลยีสารสนเทศ เป็นต้น

องค์ประกอบที่ 5 การบริหารจัดการ (สกอ.)

ตัวบ่งชี้ที่ 5.1 การบริหารของคณะเพื่อการกำกับติดตามผลลัพธ์ตามพันธกิจ กลุ่มสถาบัน และเอกลักษณ์ของคณะ

ชนิดของตัวบ่งชี้ กระบวนการ

เกณฑ์การประเมิน

คะแนน 1	คะแนน 2	คะแนน 3	คะแนน 4	คะแนน 5
มีการดำเนินการ 1 ข้อ	มีการดำเนินการ 2 ข้อ	มีการดำเนินการ 3-4 ข้อ	มีการดำเนินการ 5 ข้อ	มีการดำเนินการ 6 ข้อ

ผลการประเมินตนเอง

มี	ข้อ	เกณฑ์มาตรฐาน	ผลดำเนินงาน	หลักฐาน
✓	1	พัฒนาแผนกลยุทธ์จากผลการวิเคราะห์ SWOT โดยเชื่อมโยงกับวิสัยทัศน์ของคณะและสอดคล้องกับวิสัยทัศน์ของคณะ สถาบัน รวมทั้งสอดคล้องกับกลุ่มสถาบัน และเอกลักษณ์ของคณะ และพัฒนาไปสู่แผนกลยุทธ์ทางการเงิน และแผนปฏิบัติการประจำปีตามกรอบเวลาเพื่อให้บรรลุตามตัวบ่งชี้ และเป้าหมายของแผนกลยุทธ์และเสนอผู้บริหารระดับสถาบันเพื่อพิจารณาอนุมัติ	<p>คณะครุศาสตร์ มีการพัฒนาแผนกลยุทธ์ ประจำปี 2556 – 2560 (ฉบับปรับปรุง 22 กรกฎาคม 2558) จากการวิเคราะห์ที่ปัจจัยภายนอก/ปัจจัยภายใน (SWOT Analysis) และเชื่อมโยงกับวิสัยทัศน์ของคณะและสอดคล้องกับวิสัยทัศน์ของคณะ และมีความสอดคล้องกับแผนกลยุทธ์ของมหาวิทยาลัยราชภัฏกำแพงเพชร มีการนำเสนอที่ประชุมคณะกรรมการประจำคณะ ในวาระเพื่อพิจารณา โดยในที่ประชุมได้ให้ข้อเสนอแนะในการปรับปรุงแผนในประเด็นเรื่องของค่าเป้าหมายของตัวชี้วัดในแผนฯ</p> <p>คณะครุศาสตร์ มีการถ่ายทอดแผนกลยุทธ์ ประจำปี 2556 – 2560 สู่อำนาจปฏิบัติ และแต่งตั้งผู้รับผิดชอบการจัดทำแผนการปฏิบัติงานตามภารกิจของคณะครุศาสตร์ แผนปฏิบัติการประจำปี และแผนกลยุทธ์ทางการเงินที่สอดคล้องกับแผนงานโครงการ/กิจกรรม และการใช้จ่ายงบประมาณ และมีการนำแผนกลยุทธ์ ประจำปี 2556 – 2560 คณะครุศาสตร์ เข้าที่ประชุมกรรมการบริหารมหาวิทยาลัย ในวาระเพื่อพิจารณา เพื่อให้ที่ประชุมพิจารณาอนุมัติ</p>	<p>คศ.5.1-1-1 แผนกลยุทธ์คณะครุศาสตร์ ประจำปีงบประมาณ พ.ศ. 2556 – 2560 (ฉบับปรับปรุง 27 กย. 2557)</p> <p>คศ.5.1-1-2 แผนกลยุทธ์คณะครุศาสตร์ ประจำปีงบประมาณ พ.ศ. 2556 – 2560 (ฉบับปรับปรุง 22 กค. 2558)</p> <p>คศ.5.1-1-3 แผนปฏิบัติการราชการประจำปี งบประมาณ 2557</p> <p>คศ.5.1-1-4 แผนปฏิบัติการราชการประจำปี งบประมาณ 2558</p> <p>คศ.5.1-1-5 รายงานการประชุม คณะกรรมการประจำคณะ ครั้งที่ 2/2557 วันที่ 20 พฤศจิกายน 2557</p> <p>คศ.5.1-1-6 รายงานการประชุม คณะกรรมการประจำคณะ ครั้งที่ 3/2557 วันที่ 25 มิถุนายน 2558</p>

มี	ข้อ	เกณฑ์มาตรฐาน	ผลดำเนินงาน	หลักฐาน
				<p>คศ.5.1-1-7 คำสั่งคณะครุศาสตร์ ที่ 056/2557</p> <p>คศ.5.1-1-8 แผนกลยุทธ์ทางการเงิน ประจำปีงบประมาณ 2556 – 2560</p> <p>คศ.5.1-1-9 รายงานการประชุม กรรมการบริหาร มหาวิทยาลัย</p>

ผู้กำกับดูแล เกณฑ์มาตรฐาน	: อาจารย์บุญล้อม ต้วงวิเศษ	ผู้จัดเก็บรวบรวม ข้อมูล /รายงาน ผลการดำเนินงาน	: อาจารย์สิริวรรณ สิริณิยซ์ นางสาวภัทวรรณ ไชยภักดิ์
โทรศัพท์ :		โทรศัพท์ :	099 - 2414169
E-mail :		E-mail :	nunenyy.p@gmail.com

มี	ข้อ	เกณฑ์มาตรฐาน	ผลดำเนินงาน	หลักฐาน
✓	2	ดำเนินการวิเคราะห์ข้อมูลทางการเงินที่ประกอบไปด้วยต้นทุนต่อหน่วยในแต่ละหลักสูตร สัดส่วนค่าใช้จ่ายเพื่อพัฒนานักศึกษา อาจารย์ บุคลากร การจัดการเรียนการสอน อย่างต่อเนื่อง เพื่อวิเคราะห์ความคุ้มค่าของการบริหารหลักสูตร ประสิทธิภาพประสิทธิผลในการในการผลิตบัณฑิตและโอกาสในการแข่งขัน	<p>Plan 1 – แต่งตั้งคณะกรรมการจัดทำต้นทุนต่อหน่วยในระดับคณะครุศาสตร์โดยคำสั่งแต่งตั้งจากทางมหาวิทยาลัย</p> <p>Plan 2 – กำหนดปฏิทินการดำเนินงานของคณะกรรมการต้นทุนต่อหน่วย และดำเนินการจัดทำต้นทุนต่อหน่วยระดับหลักสูตร</p> <p>Do 1 – ประชุมคณะกรรมการจัดทำต้นทุนต่อหน่วยระดับหลักสูตร คณะครุศาสตร์</p> <p>1.1 การประชุมครั้งที่ 1 กองนโยบายและแผน และสำนักประกันคุณภาพการศึกษา มหาวิทยาลัยราชภัฏกำแพงเพชร จัดประชุมเชิงปฏิบัติการ “ทบทวนแผนกลยุทธ์ประจำปี 2558 และจัดทำร่างแผนปฏิบัติราชการประจำปี2559” ระหว่างวันที่ 25-27 พฤษภาคม 2558 โดยในช่วงบ่ายของวันที่ 26 พฤษภาคม 2558 เป็นกิจกรรมการบรรยาย “การวิเคราะห์ความคุ้มค่าประสิทธิภาพประสิทธิผล และต้นทุนต่อหน่วยงานในแต่ละหลักสูตร โดยวิทยากรว่าที่ ร.ต. ชัยรัตน์ อุดมเดชะ</p> <p>1.2 การประชุมครั้งที่ 2 เมื่อวันที่ 12 มิถุนายน 2558 เรื่องการจัดทำแนวทางการวิเคราะห์ต้นทุนต่อหลักสูตร คณะกรรมการจัดทำต้นทุนต่อหน่วยในระดับคณะครุศาสตร์ ได้เข้าร่วมประชุมปรึกษาหารือและรับฟังการชี้แจงรายละเอียดการจัดทำต้นทุนต่อหลักสูตร ร่วมกับคณะและหน่วยงานอื่นๆ เพื่อนำแนวทางการจัดทำต้นทุนต่อหลักสูตรไปดำเนินการใช้ให้เป็นไปในรูปแบบเดียวกัน</p> <p>1.3 การประชุมครั้งที่ 3 เมื่อวันที่ 6 กรกฎาคม 2558 จัดโดยกองนโยบายและแผนมหาวิทยาลัยราชภัฏกำแพงเพชร เรื่องการจัดทำ การวิเคราะห์ต้นทุนต่อหลักสูตร จากทีมวิทยากร คณะวิทยาการจัดการ โปรแกรมวิชาบัญชีและการเงิน เพื่อสร้างความเข้าใจและข้อตกลงร่วมกัน ชี้แจงถึงรายละเอียดและหลักการของการจัดทำ ต้นทุนต่อหน่วยระดับหลักสูตร ได้แก่ รายรับ รายจ่าย ค่าเสื่อมราคา ค่าครุภัณฑ์</p> <p>Do 2 – คณะครุศาสตร์มีการจัดทำต้นทุนต่อหน่วยระดับหลักสูตรจำนวน 14 หลักสูตร ประกอบด้วย หลักสูตร - ระดับปริญญาตรี จำนวน 11 หลักสูตร</p>	<p>คศ.5.1-2-1 เอกสารคำสั่งแต่งตั้งคณะกรรมการจัดทำต้นทุนต่อหน่วยในระดับหลักสูตร คณะครุศาสตร์</p> <p>คศ.5.1-2-2 บันทึกเชิญเข้าร่วมประชุม</p> <p>คศ.5.1-2-3 เอกสารประกอบการประชุม</p> <p>คศ.5.1-2-4 รายงานผลการวิเคราะห์ ต้นทุนต่อหน่วยในระดับหลักสูตร คณะครุศาสตร์</p>

มี	ข้อ	เกณฑ์มาตรฐาน	ผลดำเนินงาน	หลักฐาน												
			<p>ได้แก่ หลักสูตรคอมพิวเตอร์ศึกษา หลักสูตรคณิตศาสตร์ หลักสูตรสังคมศึกษา หลักสูตรภาษาไทย หลักสูตรภาษาอังกฤษ หลักสูตรการศึกษาปฐมวัย หลักสูตรการประถมศึกษา หลักสูตรภาษาจีน หลักสูตรพลศึกษาหลักสูตรวิทยาศาสตร์และหลักสูตรดนตรีศึกษา</p> <p>ผลการวิเคราะห์ต้นทุนต่อหลักสูตร สรุปได้ดังนี้</p> <table border="1"> <thead> <tr> <th>หลักสูตร</th> <th>ผลการวิเคราะห์</th> </tr> </thead> <tbody> <tr> <td>การศึกษาปฐมวัย</td> <td>- ต้นทุนต่อจำนวนนักศึกษาเท่ากับ 80,482.73 บาท/คน/ปี มีผลกำไร เท่ากับ 723,259.92 บาท อัตราดอกเบี้ย เท่ากับ 2.9256% สรุปได้ว่า มีความคุ้มค่าต่อการจัดการเรียนการสอนจากตัวเลขและผลกำไรที่ได้จากการวิเคราะห์ต้นทุนต่อหลักสูตร</td> </tr> <tr> <td>คณิตศาสตร์</td> <td>- ต้นทุนต่อจำนวนนักศึกษาเท่ากับ 83,679.88 บาท/คน/ปี มีผลกำไร เท่ากับ - 2,019,923.22 บาท อัตราดอกเบี้ย เท่ากับ 33.4349% สรุปได้ว่า มีความคุ้มค่าต่อการจัดการเรียนการสอนจากตัวเลขและผลกำไรที่ได้จากการวิเคราะห์ต้นทุนต่อหลักสูตร</td> </tr> <tr> <td>คอมพิวเตอร์ศึกษา</td> <td>- ต้นทุนต่อจำนวนนักศึกษาเท่ากับ 71,144.96 บาท/คน/ปี มีผลกำไร เท่ากับ 3,069,994.26 บาท อัตราดอกเบี้ย เท่ากับ 12.7311% สรุปได้ว่า มีความคุ้มค่าต่อการจัดการเรียนการสอนจากตัวเลขและผลกำไรที่ได้จากการวิเคราะห์ต้นทุนต่อหลักสูตร</td> </tr> <tr> <td>ดนตรีศึกษา</td> <td>- ต้นทุนต่อจำนวนนักศึกษาเท่ากับ 34,557.37 บาท/คน/ปี มีผลกำไร เท่ากับ 2,168,578 บาท อัตราดอกเบี้ย เท่ากับ 19.4801% สรุปได้ว่า มีความคุ้มค่าต่อการจัดการเรียนการสอนจากตัวเลขและผลกำไรที่ได้จากการวิเคราะห์ต้นทุนต่อหลักสูตร</td> </tr> <tr> <td>การประถมศึกษา</td> <td>- ต้นทุนต่อจำนวนนักศึกษาเท่ากับ 127,260.08 บาท/คน/ปี</td> </tr> </tbody> </table>	หลักสูตร	ผลการวิเคราะห์	การศึกษาปฐมวัย	- ต้นทุนต่อจำนวนนักศึกษาเท่ากับ 80,482.73 บาท/คน/ปี มีผลกำไร เท่ากับ 723,259.92 บาท อัตราดอกเบี้ย เท่ากับ 2.9256% สรุปได้ว่า มีความคุ้มค่าต่อการจัดการเรียนการสอนจากตัวเลขและผลกำไรที่ได้จากการวิเคราะห์ต้นทุนต่อหลักสูตร	คณิตศาสตร์	- ต้นทุนต่อจำนวนนักศึกษาเท่ากับ 83,679.88 บาท/คน/ปี มีผลกำไร เท่ากับ - 2,019,923.22 บาท อัตราดอกเบี้ย เท่ากับ 33.4349% สรุปได้ว่า มีความคุ้มค่าต่อการจัดการเรียนการสอนจากตัวเลขและผลกำไรที่ได้จากการวิเคราะห์ต้นทุนต่อหลักสูตร	คอมพิวเตอร์ศึกษา	- ต้นทุนต่อจำนวนนักศึกษาเท่ากับ 71,144.96 บาท/คน/ปี มีผลกำไร เท่ากับ 3,069,994.26 บาท อัตราดอกเบี้ย เท่ากับ 12.7311% สรุปได้ว่า มีความคุ้มค่าต่อการจัดการเรียนการสอนจากตัวเลขและผลกำไรที่ได้จากการวิเคราะห์ต้นทุนต่อหลักสูตร	ดนตรีศึกษา	- ต้นทุนต่อจำนวนนักศึกษาเท่ากับ 34,557.37 บาท/คน/ปี มีผลกำไร เท่ากับ 2,168,578 บาท อัตราดอกเบี้ย เท่ากับ 19.4801% สรุปได้ว่า มีความคุ้มค่าต่อการจัดการเรียนการสอนจากตัวเลขและผลกำไรที่ได้จากการวิเคราะห์ต้นทุนต่อหลักสูตร	การประถมศึกษา	- ต้นทุนต่อจำนวนนักศึกษาเท่ากับ 127,260.08 บาท/คน/ปี	
หลักสูตร	ผลการวิเคราะห์															
การศึกษาปฐมวัย	- ต้นทุนต่อจำนวนนักศึกษาเท่ากับ 80,482.73 บาท/คน/ปี มีผลกำไร เท่ากับ 723,259.92 บาท อัตราดอกเบี้ย เท่ากับ 2.9256% สรุปได้ว่า มีความคุ้มค่าต่อการจัดการเรียนการสอนจากตัวเลขและผลกำไรที่ได้จากการวิเคราะห์ต้นทุนต่อหลักสูตร															
คณิตศาสตร์	- ต้นทุนต่อจำนวนนักศึกษาเท่ากับ 83,679.88 บาท/คน/ปี มีผลกำไร เท่ากับ - 2,019,923.22 บาท อัตราดอกเบี้ย เท่ากับ 33.4349% สรุปได้ว่า มีความคุ้มค่าต่อการจัดการเรียนการสอนจากตัวเลขและผลกำไรที่ได้จากการวิเคราะห์ต้นทุนต่อหลักสูตร															
คอมพิวเตอร์ศึกษา	- ต้นทุนต่อจำนวนนักศึกษาเท่ากับ 71,144.96 บาท/คน/ปี มีผลกำไร เท่ากับ 3,069,994.26 บาท อัตราดอกเบี้ย เท่ากับ 12.7311% สรุปได้ว่า มีความคุ้มค่าต่อการจัดการเรียนการสอนจากตัวเลขและผลกำไรที่ได้จากการวิเคราะห์ต้นทุนต่อหลักสูตร															
ดนตรีศึกษา	- ต้นทุนต่อจำนวนนักศึกษาเท่ากับ 34,557.37 บาท/คน/ปี มีผลกำไร เท่ากับ 2,168,578 บาท อัตราดอกเบี้ย เท่ากับ 19.4801% สรุปได้ว่า มีความคุ้มค่าต่อการจัดการเรียนการสอนจากตัวเลขและผลกำไรที่ได้จากการวิเคราะห์ต้นทุนต่อหลักสูตร															
การประถมศึกษา	- ต้นทุนต่อจำนวนนักศึกษาเท่ากับ 127,260.08 บาท/คน/ปี															

มี	ข้อ	เกณฑ์มาตรฐาน	ผลดำเนินงาน	หลักฐาน
			ปี มีผลกำไร (ขาดทุน) เท่ากับ 15,886,458.42 บาท อัตราดอกเบี้ย เท่ากับ 22.7647% สรุปได้ว่า มีความคุ้มค่าต่อการจัดการเรียนการสอนจากตัวเลขและผลกำไรที่ได้จากการวิเคราะห์ต้นทุนต่อหลักสูตร	
			พลศึกษา - ต้นทุนต่อจำนวนนักศึกษา เท่ากับ 86,065.37 บาท/คน/ปี มีผลกำไร เท่ากับ 665,730.02 บาท อัตราดอกเบี้ย เท่ากับ 2.9290% สรุปได้ว่า มีความคุ้มค่าต่อการจัดการเรียนการสอนจากตัวเลขและผลกำไรที่ได้จากการวิเคราะห์ต้นทุนต่อหลักสูตร	
			ภาษาจีน - ต้นทุนต่อจำนวนนักศึกษา เท่ากับ 154,579.37 บาท/คน/ปี มีผลกำไร เท่ากับ - 1,753,348.52 บาท อัตราดอกเบี้ย เท่ากับ 32.5740% สรุปได้ว่า มีความคุ้มค่าต่อการจัดการเรียนการสอนจากตัวเลขและผลกำไรที่ได้จากการวิเคราะห์ต้นทุนต่อหลักสูตร	
			ภาษาไทย - ต้นทุนต่อจำนวนนักศึกษา เท่ากับ 88,069.44 บาท/คน/ปี มีผลกำไร เท่ากับ 4,734,691.8 บาท อัตราดอกเบี้ย เท่ากับ 18.5980% สรุปได้ว่า มีความคุ้มค่าต่อการจัดการเรียนการสอนจากตัวเลขและผลกำไรที่ได้จากการวิเคราะห์ต้นทุนต่อหลักสูตร	
			ภาษาอังกฤษ - ต้นทุนต่อจำนวนนักศึกษา เท่ากับ 78,467.94 บาท/คน/ปี มีผลกำไร เท่ากับ 931,803.3 บาท อัตราดอกเบี้ย เท่ากับ 3.1445% สรุปได้ว่า มีความคุ้มค่าต่อการจัดการเรียนการสอนจากตัวเลขและผลกำไรที่ได้จากการวิเคราะห์ต้นทุนต่อหลักสูตร	
			วิทยาศาสตร์ทั่วไป - ต้นทุนต่อจำนวนนักศึกษา เท่ากับ 66,464.52 บาท/คน/ปี มีผลกำไร เท่ากับ 3,660,312.50 บาท อัตราดอกเบี้ย เท่ากับ 13.0313%	

มี	ข้อ	เกณฑ์มาตรฐาน	ผลดำเนินงาน	หลักฐาน
			<p>สรุปได้ว่า มีความคุ้มค่าต่อการจัดการเรียนการสอนจากตัวเลขและผลกำไรที่ได้จากการวิเคราะห์ต้นทุนต่อหลักสูตร</p> <p>สังคมศึกษา</p> <ul style="list-style-type: none"> - ต้นทุนต่อจำนวนนักศึกษา เท่ากับ 70,632.10 บาท/คน/ปี มีผลกำไร เท่ากับ 3,295,432.78 บาท อัตราดอกเบี้ย เท่ากับ 12.7269% <p>สรุปได้ว่า มีความคุ้มค่าต่อการจัดการเรียนการสอนจากตัวเลขและผลกำไรที่ได้จากการวิเคราะห์ต้นทุนต่อหลักสูตร</p> <p>C1 – คณะกรรมการจัดทำต้นทุนต่อหน่วยในระดับหลักสูตรคณะครุศาสตร์ดำเนินการติดตามตรวจสอบ</p> <p>C2 – คณะกรรมการจัดทำต้นทุนต่อหน่วยในระดับหลักสูตรคณะครุศาสตร์</p> <p>รายงานผลการจัดทำต้นทุนต่อหน่วยระดับสูตรต่อผู้บริหารคณะ</p> <p>A – คณะครุศาสตร์มีการนำผลการวิเคราะห์ต้นทุนต่อหน่วยในระดับหลักสูตรมาปรับปรุงการบริหารหลักสูตรและคณะ เกี่ยวกับการจัดสรรงบประมาณประจำปีพ.ศ. 2559</p>	

ผู้กำกับดูแล เกณฑ์มาตรฐาน	: อาจารย์บุญล้อม ด้วงวิเศษ	ผู้จัดเก็บรวบรวม ข้อมูล /รายงาน ผลการดำเนินงาน	: อาจารย์สิริวรรณ สิริวนิชย์
โทรศัพท์ :	081 – 534 - 4747	โทรศัพท์ :	086 – 524 - 3675
E-mail :		E-mail :	

มี	ข้อ	เกณฑ์มาตรฐาน	ผลดำเนินงาน	หลักฐาน
☑	3	<p>ดำเนินงานตามแผนบริหารความเสี่ยง ที่เป็นผลจากการวิเคราะห์ และระบุปัจจัยเสี่ยงที่เกิดจากปัจจัยภายนอก หรือปัจจัยที่ไม่สามารถควบคุมได้ที่ส่งผลกระทบต่อ การดำเนินงานตาม พันธกิจของคณะ และให้ระดับความเสี่ยงลดลงจาก เดิม</p>	<p>Plan 1 – แต่งตั้งคณะกรรมการจัดวาง ระบบการควบคุมภายใน และการบริหาร ความเสี่ยง คณะครุศาสตร์ ประจำปี งบประมาณ พ.ศ. 2558</p> <p>- แต่งตั้งคณะกรรมการติดตามและ ประเมินผลระบบการควบคุมภายใน และการ บริหารความเสี่ยง คณะครุศาสตร์ ประจำปี งบประมาณ พ.ศ. 2558</p> <p>Plan 2 - กำหนดปฏิทินการดำเนินงานของ คณะกรรมการจัดวางระบบการควบคุมภายใน การบริหารความเสี่ยงและเขียนรายงานผลการ บริหารความเสี่ยงคณะครุศาสตร์ ประจำปี งบประมาณ พ.ศ. 2558</p> <p>Do 1 – ประชุมคณะกรรมการจัดวางระบบ การควบคุมภายใน และการบริหารความเสี่ยงฯ</p> <p>Do 2 - ดำเนินการวิเคราะห์ความเสี่ยงตาม หลักเกณฑ์ของหน่วยงานตรวจสอบภายใน ตามแผนปฏิบัติการประจำปีงบประมาณ พ.ศ. 2558 ตามแบบฟอร์มของหน่วยงาน ตรวจสอบภายใน ดังนี้</p> <ol style="list-style-type: none"> 1.) กระดาษทำการวิเคราะห์และระบุความ เสี่ยง 2.) แบบกำหนดขอบเขตความรับผิดชอบตาม ประเด็นยุทธศาสตร์ (RM-1) 3.) แบบฟอร์มการวิเคราะห์ความเสี่ยง(RM-2) 4.) แบบฟอร์มการระบุเหตุการณ์และประเมิน ความเสี่ยง (RM-2-1) 5.) แผนบริหารความเสี่ยง (แบบแสดงแนวทาง ตอบสนองความเสี่ยง) (RM-3) <p>C – การประเมินกระบวนการและ ควบคุมการดำเนินงานตามที่วางแผน</p> <p>ผู้รับผิดชอบกิจกรรม/โครงการตามประเด็น ยุทธศาสตร์ จัดทำแผนบริหารความเสี่ยง (แบบ แสดงแนวทางตอบสนองความเสี่ยง) (RM-4) เพื่อนำผลจากการวิเคราะห์ความเสี่ยง มา วางแผนการดำเนินงานลดความเสี่ยงโดยระบุ กิจกรรมหรือแนวทางการควบคุมความเสี่ยง</p>	

มี	ข้อ	เกณฑ์มาตรฐาน	ผลดำเนินงาน	หลักฐาน
			<p>และระดับการตอบสนองความเสี่ยง</p> <p>คณะกรรมการจัดวางระบบการควบคุมภายใน และการบริหารความเสี่ยงฯ ดำเนินการติดตามและประเมินกระบวนการควบคุมการดำเนินงาน ตามหลักเกณฑ์ของหน่วยงานตรวจสอบภายในตามแผนปฏิบัติการราชการประจำปีงบประมาณ พ.ศ. 2558 โดยใช้แบบฟอร์มของหน่วยงานตรวจสอบภายใน ดังนี้</p> <ol style="list-style-type: none"> 1. แบบสรุปผลการดำเนินงานจากการบริหารความเสี่ยง (RM-5) 2. แบบสรุปผลการประเมินความเสี่ยงภายหลังการดำเนินการตามแผนบริหารความเสี่ยง (RM-6) <p>- จากนั้นทางคณะกรรมการจัดวางระบบการควบคุมภายใน และการบริหารความเสี่ยง คณะครุศาสตร์จัดทำรายงานการบริหารความเสี่ยงและการควบคุมภายในเสนอต่อมหาวิทยาลัย</p> <p>A - ผลการปรับปรุงหรือการพัฒนาจากผลการประเมิน</p> <p>คณะกรรมการจัดวางระบบการควบคุมภายใน และการบริหารความเสี่ยงฯ รวบรวมข้อมูลจากแบบฟอร์ม RM-5 และ RM-6 เพื่อสรุปข้อมูลว่าผลการประเมินความเสี่ยงภายหลังการดำเนินการตามแผนบริหารความเสี่ยง ว่ามีการเปลี่ยนแปลงระดับความเสี่ยง หลังการประเมินความเสี่ยงและนำข้อสรุปที่ได้ไปวางแผนควบคุมเพื่อกำหนดแนวทาง/มาตรการในปีถัดไป โดยใช้แบบฟอร์มของหน่วยงานตรวจสอบภายใน คือ แบบปัจจัยความเสี่ยงที่ต้องนำไปดำเนินการต่อไปในปีถัดไป (RM-7)</p> <p>จากนั้นคณะกรรมการจัดวางระบบการควบคุมภายใน และการบริหารความเสี่ยง คณะครุศาสตร์ จัดทำรายงาน การติดตามประเมินผลการควบคุมภายในเสนอต่อมหาวิทยาลัยเพื่อกำหนดแนวทางพัฒนา และปรับปรุงแผนการบริหารความเสี่ยงและการควบคุมภายใน ในปีงบประมาณ พ.ศ. 2559</p>	

ผู้กำกับดูแล : อาจารย์บุญล้อม ตัวงวิเศษ เกณฑ์มาตรฐาน	ผู้จัดเก็บรวบรวม : อาจารย์สิริวรรณ สิริวนิชย์ ข้อมูล /รายงาน ผลการดำเนินงาน
โทรศัพท์ : 081 - 534 - 4747	โทรศัพท์ : 086 - 524 - 3675
E-mail :	E-mail :

มี	ข้อ	เกณฑ์มาตรฐาน	ผลดำเนินงาน	หลักฐาน
✓	4	บริหารงานด้วยหลักธรรมาภิบาลอย่างครบถ้วนทั้ง 10 ประการที่อธิบายการดำเนินงานอย่างชัดเจน	<p>ผู้บริหารคณะครุศาสตร์ มีหลักการในการบริหารงาน โดยคำนึงถึงผลประโยชน์ของหน่วยงานเป็นหลัก หลักที่ใช้ในการบริหารงาน คือ หลักธรรมาภิบาล โดยมีการดำเนินงาน ดังนี้</p> <p>1. หลักประสิทธิผล มีการกำหนดนโยบายการกำกับดูแลองค์กรที่ดี โดยมีการจัดทำแผนกลยุทธ์คณะครุศาสตร์ ประจำปีงบประมาณ พ.ศ. 2556 – 2560 และแผนปฏิบัติราชการ ประจำปี พ.ศ. 2557 ผู้บริหารทุกระดับมีส่วนร่วมในการดำเนินงานตามแผนปฏิบัติราชการ ประจำปี พ.ศ.2557 และมีการติดตามการประเมินผลการปฏิบัติราชการ ประจำปี พ.ศ. 2557 มีโครงการกิจกรรมตามแผนปฏิบัติราชการที่บรรลุตามเป้าหมายจำนวน 40 ตัวชี้วัด ที่ไม่บรรลุตามเป้าหมายจำนวน 15 ตัวชี้วัด</p> <p>2. หลักประสิทธิภาพ มีการดำเนินงานการปฏิบัติราชการมีการจัดทำแผนกลยุทธ์ทางการเงิน และสร้างกระบวนการให้มีประสิทธิภาพของการทำงานที่ดีขึ้น ดังนี้</p> <ul style="list-style-type: none"> - มีการจัดทำต้นทุนต่อหน่วยผลผลิตระดับหลักสูตร ประจำปี พ.ศ. 2557 - มีการกำกับติดตามการใช้งบประมาณให้เป็นไปตามแผนงานโครงการ/กิจกรรม - มีการใช้เทคโนโลยีสารสนเทศเพื่อเพิ่มประสิทธิภาพในการปฏิบัติงาน <p>3. หลักการตอบสนอง</p> <ul style="list-style-type: none"> - มีการสนับสนุนงบประมาณในการทำวิจัย การทำตำราทางวิชาการให้แก่คณาจารย์ 	<p>คศ.5.1-4-1 แผนกลยุทธ์คณะครุศาสตร์ ประจำปีงบประมาณ พ.ศ. 2556 – 2560</p> <p>คศ.5.1-4-2 แผนปฏิบัติราชการประจำปี พ.ศ. 2557</p> <p>คศ.5.1-4-3 คำสั่งคณะครุศาสตร์ ที่ 056/2557 เรื่อง แต่งตั้งคณะกรรมการทบทวนแผนปฏิบัติราชการ ประจำปีงบประมาณ พ.ศ. 2557 และ จัดทำแผนกลยุทธ์และแผนปฏิบัติราชการ ประจำปีงบประมาณ พ.ศ. 2558</p> <p>คศ.5.1-4-4 รายงานผลการปฏิบัติราชการตามแผนปฏิบัติราชการประจำปีงบประมาณ พ.ศ. 2557 รอบ 12 เดือน</p> <p>คศ.5.1-4-5 รายงานต้นทุนต่อหน่วยผลผลิตระดับหลักสูตร ประจำปี พ.ศ. 2557</p> <p>คศ.5.1-4-6 รายงานการใช้จ่ายงบประมาณ ประจำปี พ.ศ.</p>

มี	ข้อ	เกณฑ์มาตรฐาน	ผลดำเนินงาน	หลักฐาน
			<p>และบุคลากรในคณะครุศาสตร์ และส่งเสริมให้คณาจารย์และบุคลากรมีการพัฒนาตนเอง ทั้งในด้านการพัฒนาคุณวุฒิ การพัฒนาทักษะทางวิชาการ และการเผยแพร่งานวิจัย รวมไปถึงการให้ทุนสนับสนุนในการไปฝึกอบรม สัมมนา หรือศึกษาดูงาน</p> <ul style="list-style-type: none"> - มีการปรับปรุงและพัฒนาหลักสูตรที่สอดคล้องกับความต้องการของสังคม รวมไปถึงถึงการพัฒนานักศึกษาและบัณฑิตให้ตรงกับความ ต้องการของผู้ใช้บัณฑิต - มีการให้บริการวิชาการ โดยการสำรวจ ความต้องการรับบริการทางวิชาการและ วิชาชีพ มีแผนการจัดกิจกรรม/โครงการ ด้านการบริการวิชาการและวิชาชีพที่ ตอบสนองความต้องการของชุมชน <p>4. หลักการรับผิดชอบ มีการกำหนดภาระงาน (Job Description) ให้แก่รองคณบดี กรรมการ ประจำคณะ รวมไปถึงบุคลากรสายสนับสนุน เพื่อให้เกิดการบริหารจัดการองค์กรที่มี ประสิทธิภาพ</p> <p>5. หลักความโปร่งใส ผู้บริหารมีรูปแบบการบริหารงานของ คณะอย่างโปร่งใส โดยมีการแต่งตั้ง คณะกรรมการบริหารคณะ , คณะกรรมการ ประจำคณะ และมีระบบฐานข้อมูล FIS , MIS ที่สามารถตรวจสอบข้อมูล ผลการ ดำเนินงานต่างๆของคณะได้ และมีระบบ 3 มิติ เพื่อการตรวจสอบระบบการเงินและระบบ บัญชีของคณะ ซึ่งมีวิทยาลัยและ ผู้เกี่ยวข้องสามารถตรวจสอบข้อมูลได้ ตลอดเวลา</p> <p>6. หลักการมีส่วนร่วม</p> <ul style="list-style-type: none"> - ดำเนินการโดยบริหารงานในรูปแบบ ของคณะกรรมการ เช่น การแต่งตั้ง คณะกรรมการเพื่อดำเนินงาน/กิจกรรม/ โครงการต่างๆ โดยมีผู้แทนคณาจารย์จาก สาขาวิชาต่างๆ เจ้าหน้าที่ เข้ามามีส่วนร่วม ในการเป็นกรรมการในคณะกรรมการชุดต่างๆ - เปิดโอกาสให้บุคลากรได้แสดงความ 	<p>2557</p> <p>คศ.5.1-4-7 หน้าเว็บไซต์ระบบบัญชี 3 มิติ , ระบบ E – learning , ระบบ MIS , เว็บไซต์ คณะครุศาสตร์</p> <p>คศ.5.1-4-8 ประกาศ เรื่อง การให้ทุน สนับสนุนด้านการศึกษาของ บุคลากรมหาวิทยาลัยราช ภัฏกำแพงเพชร</p> <p>คศ.5.1-4-9 ประกาศ เรื่อง การให้ ทุนอุดหนุนการทำวิจัยของ คณะครุศาสตร์</p> <p>คศ.5.1-4-10 ประกาศเรื่องการสนับสนุน การเขียนตำราวิชาการ</p> <p>คศ.5.1-4-11 รายงานสำรวจความต้องการ รับบริการ มหาวิทยาลัยราช ภัฏกำแพงเพชร</p> <p>คศ.5.1-4-12 แผนบริการวิชาการ ประจำปี พ.ศ. 2557</p> <p>คศ.5.1-4-13 คำสั่งแต่งตั้งคณะกรรมการ บริหารคณะครุศาสตร์</p> <p>คศ.5.1-4-14 คำสั่งแต่งตั้งคณะกรรมการ ประจำคณะครุศาสตร์</p>

มี	ข้อ	เกณฑ์มาตรฐาน	ผลดำเนินงาน	หลักฐาน
			<p>คิดเห็นและมีส่วนร่วมในการกำหนด ยุทธศาสตร์ของการพัฒนาคณะฯ</p> <p>7. หลักการกระจายอำนาจ มีการมอบหมายอำนาจหน้าที่ให้แก่ ผู้ปฏิบัติงานในระดับต่างๆ เช่น มอบหมาย อำนาจหน้าที่ให้รองคณบดี ใช้หลักการจัดสรรงบประมาณแบบมุ่งเน้น ผลงานไปสู่โปรแกรมวิชาโดยอิงตามภารกิจ เพื่อให้โปรแกรมวิชาสามารถบริหารจัดการ งบประมาณที่ตนเองได้รับอย่างมีประสิทธิภาพ</p> <p>8. หลักนิติธรรม ผู้บริหารยึดหลักปฏิบัติงานตามกฎหมาย ระเบียบ ข้อบังคับ ตลอดจนนโยบายของ มหาวิทยาลัยอย่างเคร่งครัด เช่น การดำเนินการพิจารณาตัดสินใจในเรื่องที่ บัญญัติไว้ในกฎระเบียบข้อบังคับ ที่ระบุว่า เป็นอำนาจหน้าที่ของคณะกรรมการประจำ คณะฯ อาศัยการลงมติของคณะกรรมการชุด นั้นๆ ในการพิจารณาเรื่องดังกล่าวอย่าง เคร่งครัด นำข้อบัญญัติ กฎ ระเบียบ หรือ ข้อบังคับในการปฏิบัติงานเรื่องต่างๆ มา บังคับใช้กับบุคลากรทุกระดับให้ถือปฏิบัติ อย่างเท่าเทียมกัน รวมทั้งการพิจารณาความดี ความชอบ การเลื่อนขั้นเงินเดือนประจำปี เป็นไปตามหลักนิติธรรม</p> <p>9. หลักความเสมอภาค หลักความเสมอภาคในเรื่องพิจารณา ความดีความชอบของข้าราชการ พนักงาน มหาวิทยาลัยสายวิชาการ และพนักงาน มหาวิทยาลัยสายสนับสนุน ผู้บริหารยึดหลักความเสมอภาคโดยมีการ สนับสนุนการเขียนตำราวิชาการ และการ สนับสนุนทุนวิจัย ทั้งสายวิชาการและสาย สนับสนุน ให้สิทธิและความเสมอภาคแก่บุคลากรทั้ง สายผู้สอนและสายสนับสนุนในการฝึกอบรม ศึกษาดูงานทั้งในและต่างประเทศอย่างเท่า เทียมกัน 1) ข้าราชการ/พนักงาน มหาวิทยาลัย (สายวิชาการ) 2) อาจารย์</p>	<p>คศ.5.1-4-15 คำสั่งแต่งตั้งรองคณบดี คณะครุศาสตร์</p> <p>คศ.5.1-4-16 คำสั่งคณะครุศาสตร์ ที่ 027/2558 เรื่อง แต่งตั้ง คณะกรรมการดำเนินงาน ตามภารกิจของคณะครุ ศาสตร์ มหาวิทยาลัยราชภัฏ กำแพงเพชร</p> <p>คศ.5.1-4-17 แผนงานโครงการ/กิจกรรม ประจำปีงบประมาณ พ.ศ. 2557</p> <p>คศ.5.1-4-18 พรบ.มหาวิทยาลัยราชภัฏ ระเบียบ ข้อบังคับ ของ มหาวิทยาลัย ที่เวียนให้ หน่วยงานถือปฏิบัติ</p> <p>คศ.5.1-4-19 จรรยาบรรณคณาจารย์และ บุคลากรมหาวิทยาลัย ราชภัฏกำแพงเพชร</p> <p>คศ.5.1-4-20 รายงานการประชุม คณะกรรมการประจำคณะ</p> <p>คศ.5.1-1-21 รายงานการประชุม คณาจารย์ประจำคณะ</p>

มี	ข้อ	เกณฑ์มาตรฐาน	ผลดำเนินงาน	หลักฐาน
			<p>ประจำตามสัญญาจ้างและพนักงานมหาวิทยาลัยสายสนับสนุน</p> <p>10. หลักมุ่งเน้นฉันทามติ</p> <p>หลักการบริหารในรูปแบบของคณะกรรมการโดยยึดมติที่ประชุมเพื่อนำไปสู่การปฏิบัติโดยมีการประชุมคณะกรรมการประจำคณะประจำปีการศึกษา 2557 จำนวน 3 ครั้ง</p> <p>ความสำคัญกับการแสดงความคิดเห็นของบุคลากรทุกระดับโดยมีการประชุมคณาจารย์เพื่อรับฟังความคิดเห็นอย่างต่อเนื่อง ซึ่งมีการประชุมคณาจารย์ประจำคณะ จำนวน 2 ครั้ง</p>	

ผู้กำกับดูแล เกณฑ์มาตรฐาน	: ดร.ชัยรัตน์ บุนมี	ผู้จัดเก็บรวบรวม ข้อมูล /รายงาน ผลการดำเนินงาน	: อาจารย์ปาริชาติ เตชะ
โทรศัพท์ :		โทรศัพท์ :	
E-mail :		E-mail :	

มี	ข้อ	เกณฑ์มาตรฐาน	ผลดำเนินงาน	หลักฐาน
<input checked="" type="checkbox"/>	5	ค้นหาแนวปฏิบัติที่ดีจากความรู้ทั้งที่มีอยู่ในตัวบุคคล ทักษะของผู้มีประสบการณ์ตรง และแหล่งเรียนรู้อื่นๆตามประเด็นความรู้ อย่างน้อยครอบคลุมพันธกิจด้านการผลิตบัณฑิตและด้านการวิจัยจัดเก็บอย่างเป็นระบบโดยเผยแพร่ออกมาเป็นลายลักษณ์อักษรและนำมาใช้ในการปฏิบัติงานจริง	-	-

ผู้กำกับดูแล เกณฑ์มาตรฐาน	: อาจารย์อนุสิษฐ์ พันธุ์กล้า	ผู้จัดเก็บรวบรวม ข้อมูล /รายงาน ผลการดำเนินงาน	: อาจารย์อมรา ทองใส
โทรศัพท์ :		โทรศัพท์ :	
E-mail :		E-mail :	

มี	ข้อ	เกณฑ์มาตรฐาน	ผลดำเนินงาน	หลักฐาน
✓	6	การกำกับติดตามผลการดำเนินงานตามแผนการบริหารและแผนพัฒนาบุคลากรสายวิชาการและสายสนับสนุน	<p>คณะครุศาสตร์ มีการจัดทำแผนพัฒนาบุคลากรสายวิชาการและบุคลากรสายสนับสนุนที่สอดคล้องกับแผนของสถาบัน โดยในแผนจะมีการระบุเส้นทางความก้าวหน้า และกำหนดกลยุทธ์ ประเด็นยุทธศาสตร์ ตัวชี้วัด และการวิเคราะห์ข้อมูลอัตรากำลังของสายวิชาการและสายสนับสนุนในระยะ 5 ปี</p> <p>มีการกำกับติดตามผลการดำเนินงานตามแผนฯ โดยการจัดทำประกาศคณะครุศาสตร์ เรื่อง แนวปฏิบัติการกำกับ ติดตาม ตรวจสอบและประเมินผลการดำเนินงานตามแผนพัฒนาบุคลากร และมีการแต่งตั้งคณะกรรมการกำกับ ติดตามการดำเนินงานตามแผนพัฒนาบุคลากร ประจำปี 2556 – 2560 โดยมีตัวชี้วัดตามแผนจำนวน 25 ตัวชี้วัด ดำเนินการตามแผนทั้งสิ้น จำนวน 17 ตัวชี้วัด คิดเป็นร้อยละ 68 และมีตัวชี้วัดที่ไม่ได้ดำเนินการ จำนวน 8 ตัวชี้วัด คิดเป็นร้อยละ 32</p> <p>โดยมีการดำเนินงานในปีการศึกษา 2557 ดังนี้ มีการรับบุคลากรใหม่ และได้รับการปฐมนิเทศจากคณะฯและมหาวิทยาลัย จำนวน 7 คน คิดเป็นร้อยละ 100 มีอาจารย์ที่ได้รับการพัฒนาในด้านคุณวุฒิเพิ่มขึ้นจากปีที่ผ่านมา จำนวน 7 คน และในปีการศึกษา 2558 มีอาจารย์ที่กำลังจะศึกษาต่อในระดับปริญญาเอก จำนวน 3 คน นอกจากนี้ ในปีการศึกษา 2557 มีอาจารย์ที่ได้ตำแหน่งทางวิชาการเป็นรองศาสตราจารย์ จำนวน 2 คน และยังมีอาจารย์ที่ทำผลงานเพื่อขอตำแหน่งทางวิชาการ จำนวน 3 คน และคาดว่าจะได้ตำแหน่งทางวิชาการในปีการศึกษา 2558</p>	<p>คศ.5.1-6-1 แผนพัฒนาบุคลากรประจำปี พ.ศ. 2556 – 2560</p> <p>คศ.5.1-6-2 ประกาศคณะครุศาสตร์ เรื่อง แนวปฏิบัติการกำกับ ติดตาม ตรวจสอบและประเมินผลการดำเนินงานตามแผนพัฒนาบุคลากร</p> <p>คศ.5.1-6-3 คำสั่งแต่งตั้งคณะกรรมการกำกับ ติดตามการดำเนินงานตามแผนพัฒนาบุคลากร ประจำปี 2556 – 2560</p> <p>คศ.6.1-6-4 ตารางสรุปการวิเคราะห์ผลการดำเนินงานตามแผนพัฒนาบุคลากร</p>

ผู้กำกับดูแล เกณฑ์มาตรฐาน	: อาจารย์บุญล้อม ดั่งวิเศษ	ผู้จัดเก็บรวบรวม ข้อมูล /รายงาน ผลการดำเนินงาน	: นางสาวภัทวรรณ ไชยภักดิ์
โทรศัพท์ :		โทรศัพท์ :	099 - 2414169
E-mail :		E-mail :	nunenyy.p@gmail.com

มี	ข้อ	เกณฑ์มาตรฐาน	ผลดำเนินงาน	หลักฐาน
✓	7	ดำเนินงานด้านการประกันคุณภาพการศึกษาภายในตามระบบและกลไกที่เหมาะสมและสอดคล้องกับพันธกิจและพัฒนาการของคณะที่ได้ปรับให้การดำเนินการด้านการประกันคุณภาพเป็นส่วนหนึ่งของการบริหารงานคณะตามปกติที่ประกอบด้วย การควบคุมคุณภาพ การตรวจสอบคุณภาพ และการประเมินคุณภาพ	<p>คณะครุศาสตร์ มีระบบและกลไกการประกันคุณภาพการศึกษา โดยการใช้วงจรคุณภาพ PDCA ในการดำเนินงานประกันคุณภาพ เพื่อให้การดำเนินงานตามภารกิจบรรลุเป้าประสงค์ และมีการพัฒนาอย่างต่อเนื่อง ซึ่งเป็นระบบที่ใช้ร่วมกันทุกหน่วยงานในมหาวิทยาลัย และมีการเผยแพร่ผ่านเว็บไซต์ของสำนักประกันคุณภาพการศึกษา (คศ.5.1-7-1) มีการดำเนินงานด้านการประกันคุณภาพให้เป็นส่วนหนึ่งของการบริหารงานของคณะ ดังนี้</p> <p>การควบคุมคุณภาพ</p> <p>มีการประชุมเตรียมความพร้อมเพื่อเข้ารับการตรวจประเมินคุณภาพการศึกษาภายในระดับหลักสูตรและระดับคณะ ในวันที่ 19 พฤศจิกายน พ.ศ. 2557 (คศ.5.1-7-2) มีการแต่งตั้งคณะกรรมการประสานงานประกันคุณภาพการศึกษา เพื่อทำหน้าที่กำกับติดตามและประสานงานที่เกี่ยวข้องกับกิจกรรมประกันคุณภาพการศึกษาระดับหลักสูตร ระดับคณะและระดับมหาวิทยาลัย (คศ.5.1-7-3) และแต่งตั้งคณะกรรมการดำเนินการสังเคราะห์และจัดทำรายงานการประเมินตนเอง (SAR) ระดับหลักสูตรและระดับคณะ ประจำปีการศึกษา 2557 เพื่อทำหน้าที่สังเคราะห์ผลการดำเนินงานและรวบรวมเอกสารในการเข้าร่วมการตรวจประเมินคุณภาพการศึกษาภายใน (คศ.5.1-7-4) นอกจากนี้ คณะครุศาสตร์ ยังมีการจัดกิจกรรมการจัดการความรู้ เรื่อง การจัดทำรายงานการประเมินตนเองระดับหลักสูตร ประจำปีการศึกษา 2557 โดยการเชิญผู้เชี่ยวชาญจากหน่วยงานภายนอก ได้แก่ ผู้ช่วยศาสตราจารย์ ดร.พนมขวัญ รียะมงคล ผู้ช่วยคณบดีฝ่ายประกันคุณภาพการศึกษา มหาวิทยาลัยนเรศวร จัดขึ้นในวันที่ 29 พฤษภาคม พ.ศ. 2558 (คศ.5.1-7-5)</p> <p>การตรวจสอบคุณภาพ</p> <p>คณะฯมีการกำหนดให้แต่ละหลักสูตรดำเนินการจัดเก็บข้อมูลผลการดำเนินงานประกันคุณภาพ และมีการติดตามผลการดำเนินงานดังกล่าวจากสำนักประกันคุณภาพ</p>	<p>คศ.5.1-7-1 ระบบและกลไกการประกันคุณภาพ มหาวิทยาลัยราชภัฏกำแพงเพชร</p> <p>คศ.5.1-7-2 บันทึกข้อความเชิญประชุมและรายชื่อผู้เข้าร่วมประชุม</p> <p>คศ.5.1-7-3 คำสั่งคณะครุศาสตร์ ที่ 027/2558 เรื่อง แต่งตั้งคณะกรรมการดำเนินงานตามภารกิจของคณะครุศาสตร์ มหาวิทยาลัยราชภัฏกำแพงเพชร</p> <p>คศ.5.1-7-4 คำสั่งคณะครุศาสตร์ ที่ 029/2558 เรื่อง แต่งตั้งคณะกรรมการดำเนินการสังเคราะห์และจัดทำรายงานการประเมินตนเอง (SAR) ระดับหลักสูตรและระดับคณะ ประจำปีการศึกษา 2557</p> <p>คศ.5.1-7-5 รายงานการประเมินโครงการการจัดการความรู้ เรื่อง การจัดทำรายงานการประเมินตนเองระดับหลักสูตร ประจำปีการศึกษา 2557</p> <p>คศ.5.1-7-6 บันทึกข้อความ เรื่อง การติดตามการดำเนินงานและรวบรวมข้อมูลด้านการประกันคุณภาพการศึกษาภายใน ระดับหลักสูตร</p>

มี	ข้อ	เกณฑ์มาตรฐาน	ผลดำเนินงาน	หลักฐาน
			<p>การศึกษา มหาวิทยาลัยราชภัฏกำแพงเพชร ในวันที่ 24 กุมภาพันธ์ 2558 เวลา 16.00 น. ณ ห้องประชุมสักทอง คณะครุศาสตร์ (คศ.5.1-7-6) และการดำเนินงานประกัน คุณภาพระดับคณะ มีการจัดทำแผนการ พัฒนาคุณภาพตามข้อเสนอแนะในการติดตาม ตรวจสอบการประกันคุณภาพการศึกษา ภายใน คณะครุศาสตร์ ประจำปีการศึกษา 2556 ซึ่งมีข้อเสนอแนะจากคณะกรรมการ ผู้ตรวจประเมินในหลายประเด็น คณะฯจึงมี การจัดทำแผนฯ และมีการเสนอต่อที่ประชุม คณะกรรมการประจำคณะ รอบ 6 และ 12 เดือน (คศ.5.1-7-7 , คศ.5.1-7-8)</p> <p>การประเมินคุณภาพ มหาวิทยาลัยราชภัฏกำแพงเพชร กำหนดให้มีการดำเนินการประเมินคุณภาพ การศึกษาภายใน ระดับหลักสูตรและระดับ คณะ โดยในระดับหลักสูตร เข้ารับการตรวจ ประเมินคุณภาพการศึกษาภายใน ระหว่าง เดือนกรกฎาคม – สิงหาคม พ.ศ. 2558 โดย คณะครุศาสตร์ มีหลักสูตรที่เข้ารับการตรวจ ประเมินฯ ในระดับปริญญาตรี ปริญญาโท ปริญญาเอก และประกาศนียบัตรบัณฑิต จำนวน 14 หลักสูตร (คศ.5.1-7-9 , คศ.5.1-7-10) และในระดับคณะ เข้ารับการ ตรวจประเมินคุณภาพการศึกษาภายใน ระหว่างวันที่ 3 – 4 กันยายน พ.ศ. 2558 โดยคณะกรรมการจะเป็นผู้ประเมินภายนอก มหาวิทยาลัยที่ขึ้นทะเบียนเป็นผู้ประเมินของ สกอ. จำนวน 3 ท่าน และผู้ประเมินจาก ภายในมหาวิทยาลัยที่มีความเชี่ยวชาญในด้าน การประกันคุณภาพ จำนวน 1 ท่าน (คศ.5.1-7-11)</p>	<p>คศ.5.1-7-7 แผนการพัฒนาคุณภาพตาม ข้อเสนอแนะในการติดตาม ตรวจสอบการประกัน คุณภาพการศึกษาภายใน คณะครุศาสตร์ ประจำปี การศึกษา 2556</p> <p>คศ.5.1-7-8 รายงานการประชุม คณะกรรมการประจำคณะ ครั้งที่ 2/2557 และครั้งที่ 3/2557</p> <p>คศ.5.1-7-9 เอกสารประกอบการประชุม การเตรียมความพร้อมใน การตรวจประเมินภายใน ระดับหลักสูตร ประจำปี การศึกษา 2557</p> <p>คศ.5.1-7-10 ตารางการตรวจประเมิน คุณภาพการศึกษาภายใน ระดับหลักสูตร ประจำปี การศึกษา 2557</p> <p>คศ.5.1-7-11 คำสั่งมหาวิทยาลัยราชภัฏ กำแพงเพชร ที่ 1351/2558 เรื่อง แต่งตั้ง คณะกรรมการตรวจประเมิน คุณภาพการศึกษาภายใน ระดับคณะ ประจำปี การศึกษา 2557</p>

ผู้กำกับดูแล เกณฑ์มาตรฐาน	: อาจารย์ธิดารัตน์ ทวีทรัพย์	ผู้จัดเก็บรวบรวม ข้อมูล /รายงาน ผลการดำเนินงาน	: นางสาวภัทวรรณ ไชยภักดิ์
โทรศัพท์ :		โทรศัพท์ :	099 - 2414169

E-mail :	E-mail : nunenyy.p@gmail.com
----------	------------------------------

การประเมินตนเองปีนี้				
เป้าหมาย	ผลดำเนินงาน	คะแนนการประเมินตนเอง	บรรลุเป้าหมาย (✓, ✗)	เป้าหมาย ปีถัดไป
7 ข้อ	7 ข้อ	5 คะแนน	✓	7 ข้อ
ผลการประเมินของคณะกรรมการปีนี้				
เป้าหมาย	ผลดำเนินงาน	คะแนนการประเมินจากกรรมการ	บรรลุเป้าหมาย(✓, ✗)	
7 ข้อ	6 ข้อ	4 คะแนน	✗	
หมายเหตุ / ข้อเสนอแนะ : -				
ผู้กำกับดูแล เกณฑ์มาตรฐาน		: ดร.ชัยรัตน์ บุนี อาจารย์บุญล้อม ต้วงวิเศษ อาจารย์ธิดารัตน์ ทวีทรัพย์ อาจารย์อนุสิษฐ์ พันธุ์กล้า	ผู้จัดเก็บรวบรวม ข้อมูล / รายงาน ผลการดำเนินงาน	
			: อาจารย์วรพรรณ ขาวประทุม อาจารย์อมรา ทองใส อาจารย์ปาริชาติ เตชะ อาจารย์สิริวรรณ สิริวนิชย์ นางสาวภัทวรรณ ไชยภักดิ์	
โทรศัพท์ :		โทรศัพท์ : 099 - 2414169		
E-mail :		E-mail : nunenyy.p@gmail.com		

องค์ประกอบที่ 5 การบริหารจัดการ (สกอ.)

ตัวบ่งชี้ที่ 5.2 ระบบการประกันคุณภาพหลักสูตร

ชนิดของตัวบ่งชี้ กระบวนการ

เกณฑ์การประเมิน

คะแนน 1	คะแนน 2	คะแนน 3	คะแนน 4	คะแนน 5
มีการดำเนินการ 1 ข้อ	มีการดำเนินการ 2 ข้อ	มีการดำเนินการ 3 - 4 ข้อ	มีการดำเนินการ 5 ข้อ	มีการดำเนินการ 6 ข้อ

ผลการประเมินตนเอง

มี	ข้อ	เกณฑ์มาตรฐาน	ผลดำเนินงาน	หลักฐาน
☑	1	ระบบและกลไกในการกำกับการดำเนินการประกันคุณภาพหลักสูตรให้เป็นไปตามองค์ประกอบประกันคุณภาพหลักสูตร	<p>คณะครุศาสตร์ มีระบบและกลไกในการกำกับการดำเนินงานการประกันคุณภาพหลักสูตร โดยดำเนินการดังนี้</p> <p>1. คณะครุศาสตร์มีระบบกำกับการดำเนินงานประกันคุณภาพหลักสูตร โดยดำเนินการตามประกาศคณะครุศาสตร์ เรื่อง ระบบกำกับการประกันคุณภาพหลักสูตร (คศ.5.2-1-1) เพื่อให้การดำเนินงานประกันคุณภาพของทุกหลักสูตรเป็นไปในทิศทางเดียวกัน</p> <p>2. กลไกในการกำกับการประกันคุณภาพหลักสูตร</p> <p>คณะครุศาสตร์ มีวิธีดำเนินงานเพื่อให้หลักสูตรได้ดำเนินการให้เป็นไปตามเกณฑ์ระดับหลักสูตร ดังนี้</p> <p>2.1) มีการสร้างความรู้ความเข้าใจให้แต่ละหลักสูตรเกี่ยวกับการดำเนินงานด้านการประกันคุณภาพการศึกษาโดยมีการฝึกอบรมให้ความรู้แก่หลักสูตร</p> <p>2.1.1) เรื่องอบรมการเขียนมคอ.3 – 6 ตามกรอบมาตรฐานคุณวุฒิ ระดับอุดมศึกษา ร่วมกับสำนักส่งเสริมวิชาการและงานทะเบียน มหาวิทยาลัยราชภัฏ กำแพงเพชร วิทยากรโดย ศาสตราจารย์ นายแพทย์ ดร.วุฒิชัย ธนาพงศธร ระหว่างวันที่ 18 – 19 ธันวาคม 2557 ณ หอประชุมที่ปึงกร รัศมีโชติ</p> <p>2.1.2) จัดกิจกรรมอบรมผู้ประเมินระดับหลักสูตรร่วมกับสำนักงานประกันคุณภาพการศึกษา วิทยากรโดย ศาสตราจารย์นายแพทย์ ดร.วุฒิชัย ธนาพงศธร และรศ.ดร.วัฒนา พัดเกตุ ในระหว่างวันที่</p>	<p>คศ.5.2-1-1 ประกาศคณะครุศาสตร์ เรื่อง ระบบกำกับการประกันคุณภาพหลักสูตร</p> <p>คศ.5.2-1-2 คำสั่งคณะครุศาสตร์ ที่ 027/2558 เรื่อง แต่งตั้งคณะกรรมการดำเนินงาน ตามภารกิจของ คณะครุศาสตร์ มหาวิทยาลัยราชภัฏ กำแพงเพชร</p> <p>คศ.5.2-1-3 คำสั่งคณะครุศาสตร์ที่ 029/2558 เรื่อง แต่งตั้งคณะกรรมการดำเนินการส่งเคราะห์และจัดทำรายงานการประเมินตนเอง (SAR) ระดับหลักสูตรและระดับคณะ ประจำปี การศึกษา 2557</p> <p>คศ.5.2-1-4 ปฏิทินปฏิบัติงานประกันคุณภาพการศึกษาระดับหลักสูตร</p>

มี	ข้อ	เกณฑ์มาตรฐาน	ผลดำเนินงาน	หลักฐาน
			<p>30,31 มีนาคม และ 1 เมษายน 2558 ณ ห้องประชุมลีลาวดี อาคารที่ปังกรรัศมีโชติ มหาวิทยาลัยราชภัฏกำแพงเพชร</p> <p>2.1.3) จัดกิจกรรมแลกเปลี่ยนเรียนรู้เรื่องการจัดทำรายงานการประเมินตนเองระดับหลักสูตร วิทยาการโดย ผู้ช่วยศาสตราจารย์ ดร.พนมขวัญ รียะมงคล มหาวิทยาลัยนเรศวร ในวันที่ 29 พฤษภาคม 2558 ณ ห้องประชุมคุรุสัมพันธ์ 1 คณะครุศาสตร์ มหาวิทยาลัยราชภัฏกำแพงเพชร</p> <p>2.1.4) จัดกิจกรรมแลกเปลี่ยนเรียนรู้เรื่องการจัดทำรายงานการประเมินตนเองระดับหลักสูตร ร่วมกับสำนักประกันคุณภาพการศึกษา ในระหว่างวันที่ 6-8 มิถุนายน 2558 ณ ห้องประชุมราชพฤกษ์ อาคารที่ปังกรรัศมีโชติ</p> <p>2.2 มีการจัดทำประกาศคณะครุศาสตร์ เรื่องระบบกำกับประกันคุณภาพหลักสูตร</p> <p>2.3 มีคำสั่งแต่งตั้งคณะกรรมการกำกับติดตามการดำเนินงานประกันคุณภาพการศึกษาระดับหลักสูตร</p> <p>2.4 มีการจัดสรรทรัพยากรให้แก่แต่ละหลักสูตรเพื่อดำเนินงานด้านการประกันคุณภาพการศึกษาโดยร่วมกับสำนักประกันคุณภาพการศึกษา มหาวิทยาลัยราชภัฏกำแพงเพชร จำนวน 13 หลักสูตร หลักสูตรละ 5,000 บาท</p> <p>2.5 มีการกำกับติดตามให้แก่แต่ละหลักสูตรรายงานผลการดำเนินงาน ตามปฏิทินปฏิบัติงานประกันคุณภาพการศึกษาระดับหลักสูตร ประจำปีการศึกษา 2557 (คศ.5.2-1-4)</p>	
☑	2	มีคณะกรรมการกำกับ ติดตามการดำเนินงานให้เป็นไปตามระบบที่กำหนดในข้อ1และรายงานผลการติดตามให้กรรมการประจำคณะเพื่อพิจารณาทุกภาคการศึกษา	คณะครุศาสตร์ มีการกำหนดผู้รับผิดชอบในการกำกับติดตามการดำเนินงานประกันคุณภาพหลักสูตร โดยจัดทำเป็นคำสั่งคณะครุศาสตร์ เรื่อง แต่งตั้งคณะกรรมการกำกับติดตาม การดำเนินงานประกันคุณภาพระดับหลักสูตร เพื่อให้การดำเนินงานเป็นไปตามองค์ประกอบของการประกันคุณภาพหลักสูตร (คศ.5.2-2-1)	คศ.5.2-2-1 คำสั่งคณะครุศาสตร์ ที่ 034/2557 เรื่อง แต่งตั้งคณะกรรมการกำกับ ติดตาม การดำเนินงานประกันคุณภาพระดับหลักสูตร

มี	ข้อ	เกณฑ์มาตรฐาน	ผลดำเนินงาน	หลักฐาน
			<p>คณะครุศาสตร์ มีการรายงานผลการกำกับติดตามการดำเนินงานประกันคุณภาพหลักสูตร รอบ 6 เดือน และ 12 เดือน ในที่ประชุมคณะกรรมการประจำคณะ</p> <ul style="list-style-type: none"> - ครั้งที่ 2/2557 วันที่ 20 พฤศจิกายน 2557 คณะกรรมการประจำคณะให้ข้อเสนอแนะว่าควรมีการจัดกิจกรรมแลกเปลี่ยนเรียนรู้เพื่อให้แต่ละหลักสูตรเตรียมพร้อมเกี่ยวกับการเขียนรายงานการประเมินตนเอง (SAR) ระดับหลักสูตรที่เป็นไปตามเกณฑ์การประกันคุณภาพการศึกษาภายในระดับอุดมศึกษา พ.ศ.2557 - ครั้งที่ 3/2557 วันที่ 25 มิถุนายน 2558 ในวาระเพื่อพิจารณาคณะกรรมการประจำคณะให้ข้อเสนอแนะว่าจากการดูผลการประเมินตนเองของแต่ละหลักสูตร พบว่าระดับคะแนนโดยส่วนใหญ่เป็นศูนย์ ในตัวบ่งชี้ที่เกี่ยวกับวุฒิทางการศึกษาและตำแหน่งทางวิชาการ จึงเห็นว่าควรจัดกิจกรรมที่ส่งเสริมให้คณาจารย์ศึกษาต่อและจัดทำผลงานเพื่อเข้าสู่ตำแหน่งทางวิชาการ <p>(คศ.5.2-2-2 , คศ.5.2-2-3)</p>	<p>คศ.5.2-2-2 รายงานผลการกำกับติดตามการดำเนินงานประกันคุณภาพหลักสูตร รอบ 6 เดือน และ 12 เดือน</p> <p>คศ.5.2-2-3 รายงานการประชุมคณะกรรมการประจำคณะ</p>
☑	3	มีการจัดสรรทรัพยากรเพื่อสนับสนุนการดำเนินงานของหลักสูตรให้เกิดผลตามองค์ประกอบประกันคุณภาพหลักสูตร	<p>คณะครุศาสตร์มีการจัดสรรทรัพยากรเพื่อการสนับสนุนการดำเนินงานของหลักสูตรในแต่ละองค์ประกอบประกันคุณภาพหลักสูตร ดังนี้</p> <ol style="list-style-type: none"> 1. การกำกับมาตรฐาน คณะครุศาสตร์ให้ความร่วมมือกับทางมหาวิทยาลัยราชภัฏกำแพงเพชร ในการสำรวจจำนวนอาจารย์ประจำหลักสูตร เป็นไปตามเกณฑ์มาตรฐานหลักสูตรที่กำหนดโดยสำนักงานคณะกรรมการการอุดมศึกษา และมีการตรวจสอบการปรับปรุงหลักสูตรตามระยะเวลาที่กำหนด ซึ่งคณะครุศาสตร์มีแผนจะดำเนินการปรับปรุงหลักสูตรในปีการศึกษา 2558 2. บัณฑิต คณะครุศาสตร์ได้ดำเนินการสนับสนุนในส่วนของเตรียมความพร้อมก่อนจบการศึกษา ปัจฉิมนิเทศ และการอบรมติวสอบบรรจุข้าราชการครูให้แก่นักศึกษา เพื่อให้ นักศึกษามีความพร้อมในการทำงาน 	<p>คศ.5.2-3-1 คำสั่งคณะครุศาสตร์ ที่ 027/2558 เรื่อง แต่งตั้งคณะกรรมการดำเนินงานตามภารกิจของคณะครุศาสตร์มหาวิทยาลัยราชภัฏกำแพงเพชร</p> <p>คศ.5.2-3-2 รายงานการประเมินโครงการ การจัดการความรู้ เรื่อง การจัดทำรายงานการประเมินตนเองระดับหลักสูตร</p> <p>คศ.5.2-3-3 แผนงานโครงการ/กิจกรรมประจำปีงบประมาณ</p>

ม	ข้อ	เกณฑ์มาตรฐาน	ผลดำเนินงาน	หลักฐาน
			<p>ต่อไป และร่วมกับมหาวิทยาลัยในการสำรวจ ภาวะการมีงานทำของบัณฑิตและความพึง พอใจของผู้ใช้บัณฑิต เพื่อเป็นข้อมูลให้แก่ หลักสูตร</p> <p>3. <u>นักศึกษา</u> คณะครุศาสตร์ได้ดำเนินการ จัดสรรงบประมาณบำรุงการศึกษา (บ.กศ.) ให้ แต่ละหลักสูตรนำไปใช้เกี่ยวกับการพัฒนา กิจกรรม โครงการต่างๆ ให้แก่นักศึกษา และมี การจัดสรรงบดำเนินการให้แก่ฝ่ายกิจการ นักศึกษาและศิลปวัฒนธรรม เพื่อนำไปใช้ใน การจัดกิจกรรมโครงการพัฒนาทักษะความ เป็นครูแก่นักศึกษา</p> <p>4. <u>อาจารย์</u> คณะครุศาสตร์ได้ดำเนินการ สนับสนุนบุคลากรภายในคณะโดยการจัดสรร งบประมาณพัฒนาบุคลากรทั้งคณาจารย์ จำนวน 5,000 บาท/คน รวมไปถึงมีการสร้าง ขวัญและกำลังใจให้อาจารย์และนักวิจัยที่มี ผลงานวิจัย โดยให้รางวัลตอบแทนคณาจารย์ที่ สามารถตีพิมพ์หรือเผยแพร่ผลงานวิจัยหรือ งานสร้างสรรค์ ดังนี้</p> <ul style="list-style-type: none"> - ระดับชาติ จำนวน 3,000 บาท - ระดับภูมิภาคอาเซียน จำนวน 5,000 บาท - ระดับนานาชาติ จำนวน 10,000 บาท <p>นอกจากนี้ยังมีการยกย่องอาจารย์และ นักวิจัยที่มีผลงานวิจัยหรืองานสร้างสรรค์ดีเด่น โดยการจัดโครงการครุดีมีผลงานวิจัยและมอบ เกียรติบัตร พร้อมรางวัลตอบแทน สำหรับ อาจารย์ที่มีผลงานวิจัยตีพิมพ์ ในปี พ.ศ.2557</p> <p>นอกจากด้านงบประมาณที่ให้การ สนับสนุนแล้ว ทางคณะครุศาสตร์ ได้ผลักดัน ให้คณาจารย์พัฒนาตนเองเพื่อเข้าสู่ตำแหน่ง ทางวิชาการ โดยจัดโครงการพัฒนาอาจารย์ เพื่อเข้าสู่ตำแหน่งทางวิชาการ วิทยากรโดย รศ.ดร.ระมัด โชชัย เมื่อวันที่ 11 สิงหาคม 2558 ณ ห้องประชุมคุรุร่มสัก 1 คณะครุ ศาสตร์ มหาวิทยาลัยราชภัฏกำแพงเพชร</p> <p>5. <u>หลักสูตร</u> การเรียนการสอน การ <u>ประเมินผู้เรียน</u> คณะครุศาสตร์ได้รับการ สนับสนุนงบประมาณจากทางมหาวิทยาลัยใน โครงการ 1 โปรแกรมวิชา 1 นวัตกรรม</p>	2558 โครงการสนับสนุน การบริหารจัดการการ ประกันคุณภาพระดับ หลักสูตร

ม	ข้อ	เกณฑ์มาตรฐาน	ผลดำเนินงาน	หลักฐาน
			<p>จำนวน 10,000 บาท (14 หลักสูตร) รวมเป็นเงิน 140,000 บาท และสนับสนุนงบประมาณโครงการบริการวิชาการหลักสูตรละ 50,000 บาท (11 หลักสูตร) รวมเป็นเงิน 550,000 บาท และคณะครุศาสตร์ได้ร่วมกับสำนักส่งเสริมวิชาการและงานทะเบียน มหาวิทยาลัยราชภัฏกำแพงเพชร เรื่อง อบรมการเขียนมคอ.3 – 6 ตามกรอบมาตรฐานคุณวุฒิระดับอุดมศึกษา วิทยากรโดย ศาสตราจารย์นายแพทย์ ดร.วุฒิชัย ธนาพงศธร ระหว่างวันที่ 18 – 19 ธันวาคม 2557 ณ หอประชุมที่ปึงกร์ศรีโชนิต</p> <p>6. <u>สิ่งสนับสนุนการเรียนรู้</u> คณะครุศาสตร์มีห้องปฏิบัติการคอมพิวเตอร์ ที่ให้บริการแก่นักศึกษาในการสืบค้นข้อมูล หรือสามารถปฏิบัติงานเกี่ยวกับการเรียนการสอน รวมทั้งคณาจารย์สามารถใช้ห้องปฏิบัติการคอมพิวเตอร์ดังกล่าว เป็นแหล่งในการจัดการเรียนรู้ได้</p> <p>และคณะครุศาสตร์ ยังจัดสรรทรัพยากรในการสนับสนุนการดำเนินงานของหลักสูตร ดังนี้</p> <p>1. มีการแต่งตั้งคณะกรรมการดำเนินงานด้านการประกันคุณภาพการศึกษา คณะครุศาสตร์ ทำหน้าที่ประสานงาน ให้คำปรึกษา ส่งเสริมและสนับสนุนกิจกรรมการประกันคุณภาพการศึกษา ระดับหลักสูตร เพื่อให้การดำเนินงานเป็นไปอย่างมีประสิทธิภาพ (คส.5.2-3-1)</p> <p>2. มีการจัดกิจกรรมแลกเปลี่ยนเรียนรู้ เรื่องการจัดทำรายงานการประเมินตนเอง ระดับหลักสูตร โดยการเชิญวิทยากรจากหน่วยงานภายนอก ที่มีความรู้ ความเชี่ยวชาญในการประกันคุณภาพมาให้ความรู้แก่หลักสูตร จัดขึ้นในวันที่ 29 พฤษภาคม พ.ศ. 2558 ณ ห้องประชุมคุรุร่มสัก 1 คณะครุศาสตร์ มหาวิทยาลัยราชภัฏกำแพงเพชร โดยมีตัวแทนจากหลักสูตรต่างๆของคณะฯ เข้าร่วมกิจกรรม จำนวน 60 คน (คส.5.2-3-2)</p> <p>3. มีการจัดสรรงบประมาณสนับสนุนการบริหารจัดการการประกันคุณภาพระดับ</p>	

มี	ข้อ	เกณฑ์มาตรฐาน	ผลดำเนินงาน	หลักฐาน
			หลักสูตร จำนวน 85,000 บาท เพื่อให้การดำเนินงานเป็นไปอย่างมีประสิทธิภาพ (คศ.5.2-3-3)	
<input checked="" type="checkbox"/>	4	มีการประเมินคุณภาพหลักสูตรตามกำหนดเวลาทุกหลักสูตร และรายงานผลการประเมินให้กรรมการประจำคณะเพื่อพิจารณา	มหาวิทยาลัยราชภัฏกำแพงเพชร กำหนดให้ทุกหลักสูตรในมหาวิทยาลัยต้องเข้ารับการตรวจประเมินคุณภาพการศึกษา ระดับหลักสูตร ระหว่างเดือนกรกฎาคม – สิงหาคม พ.ศ. 2558 และมีการกำหนดหลักเกณฑ์การเลือกคณะกรรมการประเมินคุณภาพ ดังนี้ 1. ผู้ทรงคุณวุฒิจำนวนอย่างน้อย 3 ท่าน โดยกึ่งหนึ่งเป็นผู้ทรงคุณวุฒิจากภายนอกสถาบัน และอย่างน้อยหนึ่งคนต้องเป็นผู้ทรงคุณวุฒิตรงกับสาขาวิชาที่ขอรับการประเมิน 2. ประธานกรรมการต้องเป็นผู้ทรงคุณวุฒิจากภายนอก 3. เลขานุการ เป็นบุคลากรในหรือนอกหลักสูตร ภายในหรือภายนอกคณะในสถาบันเดียวกัน โดยคณะครุศาสตร์ มีหลักสูตรที่เข้ารับการตรวจประเมินคุณภาพจำนวน 14 หลักสูตร ประกอบด้วย หลักสูตรปริญญาตรี 10 หลักสูตร หลักสูตรปริญญาโท 1 หลักสูตร หลักสูตรปริญญาเอก 2 หลักสูตร และหลักสูตรประกาศนียบัตรบัณฑิต 1 หลักสูตร แต่ทั้งนี้จากผลการประเมินหลักสูตร สรุปในภาพรวมพบว่า มีหลักสูตรที่ผ่านเกณฑ์การประเมินจำนวน 13 หลักสูตร และไม่ผ่านจำนวน 1 หลักสูตร คือ หลักสูตรสาขาวิชาคณิตศาสตร์ เนื่องด้วยอาจารย์ประจำหลักสูตรไม่ครบจำนวนตามเกณฑ์การประเมินของสำนักงานคณะกรรมการการอุดมศึกษา ส่วนใหญ่พบว่าควรมีการปรับปรุงในเรื่อง ดังต่อไปนี้ 1. ควรมีการจัดทำแผนพัฒนาบุคลากรในการศึกษาต่อระดับปริญญาเอก และการทำผลงานเพื่อเข้าสู่ตำแหน่งทางวิชาการ 2. ควรมีการสำรวจจำนวนอาจารย์ที่จะเกษียณอายุราชการ ในอีก 5 ปีข้างหน้าเพื่อจัดทำแผนการจัดหาอัตราทดแทน 3. ควรมีการจัดกิจกรรมการพัฒนาผู้เรียน	คศ.5.2-4-1 เอกสารประกอบการประชุม สปก.005/2558 การเตรียมความพร้อมในการรับการตรวจประเมินภายในระดับหลักสูตร ประจำปีการศึกษา 2557 คศ.5.2-4-2 เอกสารประกอบการประชุม สปก.006/2558 การเตรียมความพร้อมในการตรวจประเมินภายในระดับหลักสูตร ประจำปีการศึกษา 2557 คศ.5.2-4-3 คำสั่งมหาวิทยาลัยราชภัฏกำแพงเพชร ที่ 1000/2558 เรื่อง แต่งตั้งคณะกรรมการตรวจประเมินคุณภาพการศึกษาภายในระดับหน่วยงาน ประจำปีการศึกษา 2557 มหาวิทยาลัยราชภัฏกำแพงเพชร คศ.5.2-4-4 ตารางการตรวจประเมินคุณภาพการศึกษาระดับหลักสูตร ประจำปีการศึกษา 2557

มี	ข้อ	เกณฑ์มาตรฐาน	ผลดำเนินงาน	หลักฐาน
			<p>ให้มีความสอดคล้องกับการพัฒนาทักษะการเรียนรู้ในศตวรรษที่ 21</p> <p>4. หลักสูตรที่ไม่ผ่านเกณฑ์การประเมิน ควรดำเนินการในการจัดหาอาจารย์ประจำ หลักสูตรให้ครบตามเกณฑ์ที่กำหนดของ สำนักงานคณะกรรมการการอุดมศึกษา</p> <p>จากข้อเสนอแนะในการปรับปรุงคณะครุศาสตร์จะนำไปจัดทำแผนการปรับปรุงในปี การศึกษา 2558 ต่อไป</p>	
<input checked="" type="checkbox"/>	5	นำผลการประเมินและข้อเสนอแนะจากระบบการประจำคณะมาปรับปรุงหลักสูตรให้มีคุณภาพดีขึ้นอย่างต่อเนื่อง	<p>คณะครุศาสตร์ มีการนำผลการกำกับ ติดตามการดำเนินงานประกันคุณภาพหลักสูตร รอบ 6 , 9 เดือน เข้าที่ประชุม คณะกรรมการประจำคณะ</p> <p>- ครั้งที่ 2/2557 วันที่ 20 พฤศจิกายน 2557 คณะกรรมการประจำคณะให้ ข้อเสนอแนะว่าควรมีการจัดกิจกรรม แลกเปลี่ยนเรียนรู้เพื่อให้แต่ละหลักสูตร เตรียมพร้อมเกี่ยวกับการเขียนรายงานการ ประเมินตนเอง (SAR) ระดับหลักสูตรที่เป็นไป ตามเกณฑ์การประกันคุณภาพการศึกษาภายใน ระดับอุดมศึกษา พ.ศ.2557</p> <p>คณะครุศาสตร์ได้ดำเนินการปรับปรุง พัฒนาตามข้อเสนอแนะโดยจัดกิจกรรม แลกเปลี่ยนเรียนรู้เรื่องการจัดทำรายงานการ ประเมินตนเองระดับหลักสูตร โดยการเชิญ วิทยากรจากหน่วยงานภายนอก ที่มีความรู้ ความเชี่ยวชาญในการประกันคุณภาพมาให้ ความรู้แก่หลักสูตร จัดขึ้นในวันที่ 29 พฤษภาคม พ.ศ. 2558 ณ ห้องประชุมคุรุร่วม สัก 1 คณะครุศาสตร์ มหาวิทยาลัยราชภัฏ กำแพงเพชร โดยมีตัวแทนจากหลักสูตรต่างๆ ของคณะฯ เข้าร่วมกิจกรรม จำนวน 60 คน</p> <p>ซึ่งผลจากการจัดกิจกรรม พบว่า หลักสูตร มีความรู้ ความเข้าใจ และมีทักษะในการจัดทำ รายงานการประเมินตนเองระดับหลักสูตร เพิ่ม มากขึ้น</p> <p>- ครั้งที่ 3/2557 วันที่ 25 มิถุนายน 2558 ในวาระเพื่อพิจารณาคณะกรรมการ ประจำคณะให้ข้อเสนอแนะว่าจากการดูผลการ ประเมินตนเองของแต่ละหลักสูตร พบว่า ระดับคะแนนโดยส่วนใหญ่เป็นศูนย์ ในตัวบ่งชี้</p>	<p>คศ.5.2-5-1</p> <p>รายงานการประชุม คณะกรรมการประจำคณะ ครั้งที่ 2/2557 และครั้งที่ 3/2557</p>

มี	ข้อ	เกณฑ์มาตรฐาน	ผลดำเนินงาน	หลักฐาน
			ที่เกี่ยวกับวุฒิทางการศึกษาและตำแหน่งทางวิชาการ จึงเห็นว่าควรจัดกิจกรรมที่ส่งเสริมให้คณาจารย์ศึกษาต่อและจัดทำผลงานเพื่อเข้าสู่ตำแหน่งทางวิชาการ	
<input type="checkbox"/>	6	มีผลการประเมินคุณภาพทุกหลักสูตรผ่านองค์ประกอบที่ 1 การกำกับมาตรฐาน	-	

การประเมินตนเองปีนี้				
เป้าหมาย	ผลดำเนินงาน	คะแนนการประเมินตนเอง	บรรลุเป้าหมาย (✓, ✗)	เป้าหมายปีถัดไป
5 ข้อ	5 ข้อ	4 คะแนน	✓	6 ข้อ
ผลการประเมินของคณะกรรมการปีนี้				
เป้าหมาย	ผลดำเนินงาน	คะแนนการประเมินจากกรรมการ	บรรลุเป้าหมาย (✓, ✗)	
5 ข้อ	5 ข้อ	4 คะแนน	✓	
หมายเหตุ / ข้อเสนอแนะ : -				
ผู้กำกับดูแล เกณฑ์มาตรฐาน	: อาจารย์ธิดารัตน์ ทวีทรัพย์	ผู้จัดเก็บรวบรวม ข้อมูล / รายงาน ผลการดำเนินงาน	: อาจารย์วรพรรณ ขาวประทุม อาจารย์อมรา ทองใส นางสาวภัทวรรณ ไชยภักดิ์	
โทรศัพท์ :		โทรศัพท์ :	099 - 2414169	
E-mail :		E-mail :	nunenyy.p@gmail.com	